



MØTEINNKALLING

Utval: Komite for næring, kultur og idrett
Møtestad: Formannskapssalen Herøy rådhus
Dato: 07.10.2013
Tid: 16:00

Melding om forfall til tlf. 70081300.

Forfall til møter i kommunale organer skal vere gyldig i hht. Lov om kommuner og fylkeskommuner § 40, nr. 1.

Varamedlemer som får tilsendt sakliste, skal ikkje møte utan nærare innkalling.

Dersom du ønskjer din habilitet vurdert i ei sak må du melde skriftleg frå til Fellesekretariatet om dette i god tid før møtet (Forvaltningslova § 8, 3. ledd).

Fosnavåg, 30.09.13

Bjørn Otterlei
leiar

OFFENTLEG SAKLISTE:

Saksnr	Innhold
PS 68/13	Godkjenning av innkalling og sakliste
PS 69/13	Protokoll frå førre møte
PS 70/13	Referatsaker
PS 71/13	Bakkar og Berg Media AS - Søknad om støtte frå kommunalt næringsfond
PS 72/13	Søknad om RDA- midlar. Jensholmen Nord - molo.
PS 73/13	Jungelkongen. Søknad om støtte frå kommunalt næringsfond.
PS 74/13	Søknad om RDA- midlar. I`sing.
PS 75/13	Søknad om RDA- midlar. Moltustranda mosjonsfestival.
PS 76/13	Søknad om RDA- midlar. Bergsøy IL.
PS 77/13	Søknad om RDA- midlar. Herøy Sogelag.
PS 78/13	G-Sport Igesund. Søknad om støtte frå kommunalt næringsfond
PS 79/13	Søknad om RDA- midlar. Moltustranda idrettslag - kunstgrasbane.
PS 80/13	Søknad om RDA- midlar. Ungdomslokale i Herøy kyrkje.
	Referatskriv
RS 10/13	Reguleringsplan for Huldal aust - 2.gongs høyring av planprogram
RS 11/13	Herøy Folkebibliotek – Ein levande og framtidsretta arena.

PS 68/13 Godkjenning av innkalling og sakliste

PS 69/13 Protokoll frå førre møte

PS 70/13 Referatsaker



Assisterande rådmann

SAKSFRAMLEGG

-

Sakshandsamar:	OJK	Arkivsaknr:	2013/888
		Arkiv:	243

Utvalsaksnr	Utval	Møtedato
73/13	Komite for næring, kultur og idrett	07.10.2013

JUNGELKONGEN. SØKNAD OM STØTTE FRÅ KOMMUNALT NÆRINGSFOND.

Tilråding frå rådmannen:

Komite for næring, kultur og idrett løyver eit tilskot frå det kommunale næringsfondet til Jungelkongen v/Oscar Nordbø til kjøp av traktorklippar nr 3, med inntil halvparten av dei kostnadene eks. mva som går inn i støttegrunnlaget, inntil 25.000 kr i samsvar med søknad og prosjektskildring.

Betaling skal alltid skje etterskotsvis mot godkjend rapport og rekneskap. Det kan gjerast delutbetalingar til påløpne utgifter med inntil 75% av tilskotet. Sluttutbetaling vert utbetalt når prosjektet er avslutta og vilkåra er oppfylt med revisorgodkjend rekneskap.

Søkjaren må sjølv kontrollere at utbetalt beløp er korrekt. Feil i utbetalt beløp vil bli trekt eller etterbetalt.

Tilsagnet gjeld fram til 31.12.2014. Dersom prosjektet ikkje er ferdig og gjennomført og tilskotet ikkje utbetalt innan denne datoen går tilskotet attende til det kommunale næringsfondet.

Krav til dokumentasjon/rekneskap/rapportering

Det skal førast spesifisert regnskap for prosjektet. Rekneskapen skal vere sett opp på ein slik måte at ein kan samanlikne med kostnadsoverslaget som er lagt til grunn for tilsagnet. Søkjaren pliktar å ta vare på rekneskapsdata og faktisk opplysingar.

Kontroll

Fylkesrevisjonen eller kommunerevisjonen kan føre kontroll med at midlane er nytta i samsvar med regelverket.

Feil bruk av midlane

Midlane skal nyttast i tråd med søknaden. Bruk av midlane i strid med retningslinene/handlingsplan vil medføre inndraging av tilsagnet og eventuelt tilbakebetaling.

Tilskotsmottakaren må skriftleg akseptere at tilskotet er mottatt på dei vilkåra som gjeld.

Etter retningslinene for bruk og forvaltning av kommunale næringsfond og etter forvaltningslova § 28, kan vedtaket påklagast til særskild klagenemnd. Eventuell klage skal sendast Herøy kommune, Postboks 274, 6099 Fosnavåg, og klaga skal ligge føre seinast 3 veker etter at søkjaren er gjort kjend med vedtaket i saka.»

Særutskrift:

- Jungelkongen v/Oscar Nordbø, Frøystad, 6095 Bølandet
- Økonomiavdelinga
- Assisterande rådmann

Vedlegg:

- Søknad.

Saksopplysningar:

Jungelkongen v/Oscar Nordbø søker om 25 000 kr i støtte til kjøp av traktorklippar nr 3.

Grunnlaget for tildeling av midlar frå næringsfondet er retningsliner frå Møre og Romsdal fylkeskommune av 05.03.2013, tildelingsbrev frå Møre og Romsdal fylke datert 08.04.2013 og ANS- sak 3/08.

Forhold som må vurderast i tilknytning til nemnde retningsliner er mellom anna om eit tilskot til bedrifta er utløysande for tiltaket og om tilskot vil kunne oppfattast som urettmessig konkurransevridande i høve til andre verksemder i same eller samanliknbare bransjar. Vidare viser fylket til at bedriftsretta støtte, der det samla kapitalbehovet overstig kr 300.000,-, bør visast til Innovasjon Norge for behandling. Støtte skal ikkje utgjere meir enn halvparten av dei kostnadene som er rekna inn i støttegrunnlaget. Dette betyr at normalgrensa for tilskot ikkje bør overstige kr 150.000,-. For verksemder som får refundert moms, skal støttegrunnlaget reknast av **kostnaden utan moms**.

I ANS-sak 3/08 vart det gjort slikt vedtak i pkt. 3:

"Når det gjeld spørsmål om konkurranseforhold i høve til alt etablerte verksemder så skal dette vurderast i høve til det geografiske området der den nye verksemda er forventa å ha storparten av kundemassen sin og det skal også takast omsyn til om dagens tilbod innan ein aktuell bransje er basert på monopol eller monopolliknande tilstand."

Jungelkongen v/Oscar Nordbø fekk tilskot på 25 000 kr frå det kommunale næringsfondet i 2008 til kjøp av traktorklippar 1 og 25 000 kr i 2010 til kjøp av traktorklippar 2 og ny større transporthengar.

Vurdering og konklusjon:

Jungelkongen v/Oscar Nordbø har fått tilskot frå næringsfondet til innkjøp av dei 2 traktorklipparane og søker no om tilskot til den tredje. Eg kan ikkje sjå at regelverket set noka grense for kor mange gongar eit foretak kan motta støtte frå næringsfondet. Det er likevel eit spørsmål som komiteen må vurdere.

Eg legg til grunn at tilskot Jungelkongen v/Oscar Nordbø til innkjøp av ein tredje traktorklippar ikkje er i strid med regelverket for kommunale næringsfond og rår under tvil til at det vert gitt eit tilskot på inntil halvparten av dei kostnadene som går inn i støttegrunnlaget, kostnadsrekna til inntil 25.000 kr.

Konsekvensar for folkehelse:

Ingen konsekvens.

Konsekvensar for beredskap:

Ingen konsekvens.

Konsekvensar for drift:

Ingen konsekvens.

Fosnavåg, 23.09.2013

Erlend Krumsvik

Olaus-Jon Kopperstad

Søker difor Herøy kommune sitt næringsfond om kr. 25000 til støtte til ovannemnde innkjøp.

Med helsing

Jungelkongen v/Oscar Nordbø

Kontaktopplysninger

Funksjon	Navn	Adresse/poststed	Mobil
Søker / Prosjekteier	Nordbø, Oscar Org.nr:883657772	Frøystad 6095 BØ	98646329
Kontakt- person	Oscar Nordbø	Frøystad 6095 BØ	98646329
Prosjekt- leder	Oscar Nordbø	Frøystad 6095 BØ	98646329

Mottatt offentlig støtte tidligere: Ja

Fekk i 2010 kr. 25000 frå Herøy næringsfond i støtte til kjøp av traktorklippar nr. 2 og ny større transporthengar.

Spesifikasjon

Bakgrunn

Har hatt oppdrag med å vedlikehalde grøntareal sidan 2007

Prosjekt mål

Halde fram med å levere tenester oppdragsgivarane er nøgde med.

Forankring

Jungelkongen er eit enkeltmannsføretak som ynskjer å halde høg etisk standard slik at både kundar og medarbeidarar er nøgde.

Prosjektorganisering

Sjefen bestemmer. Spanderar hardevafler og is av og til.

Samarbeidspartnere

Ingen.

Aktiviteter

Vedlikehald av grøntanlegg

Målgrupper

Eigedomsanvarlege, kommunale, statlege og private

Resultat

Velstelde grøntanlegg

Effekter

Søknad

Søknadsnr.	2013-0026	Søknadsår	2013	Arkivsak
Støtteordning	Kommunalt næringsfond			
Prosjektnavn	Jungelkongen sikrar og aukar kapasiteten			

Kort beskrivelse

Treng ein traktorklippar nr. 3 for å sikre gjennomføringa av dei kontraktene eg har med Herøy kommune og Herøy kyrkjelege fellesråd. Ein klipper nr. 3 vil også gi høve til auka kapasitet i spesielle høve.

Prosjektbeskrivelse

Utgreiing om prosjektet:

Sidan 2007 har eg hatt sommarvedlikehaldet på dei fleste gravplassane i Herøy gjennom enkeltmannsføretaket Jungelkongen. Eg har også oppdrag for privatpersonar og sidan 2010 har eg hatt kontrakt på eit større oppdrag for Herøy kommune, eigedomsavdelinga.

For klare oppdragsmengda har eg i sesongen, i tillegg til meg sjølv, 1-2 personar fast i arbeid. I skuleferien er det gjerne studentar som er tilsette og utanom ferien har eg nokre godt vaksne som stiller opp.

Drifta går i hovudsak ved bruk av to traktorklipparar. No ynskjer eg å kjøpe ein tredje traktorklippar. Grunner er at vi heilt avhengige av desse maskinene for å klare jobben. Diverre hender det av og til at ein får tekniske problem pga. slitasje eller uhell. Eg har eit nokså bra utval av slitedelar, men av og til skjer det noko uventa. Då kan det ta opptil 2 veker før eg får den rette delen. Dette fører til nesten halvering av kapasiteten. Eg har difor kome til at eg må ha ein reservemaskin. Planen er å skaffe ein ny/fint brukt maskin og så bruke den eldste som eg har i drift som reservemaskin om ein skulle få driftsstans på ein av dei to andre. I tider med veldig mykje å gjere vil eg på denne måten også ha høve til å sette inn ein tredje maskin.

Eg har fått tilslag på ein fint brukt Stiga Park Pro 20 4wd, 2010 mod (heilt lik dei to andre eg har) for kr. 65000.(inkl. mva på 60% av beløpet) Då fyl det også med totrinns snøfresar. (Det kan gi høve til små oppdrag også om vinteren)

Omsetninga for 2012 var på 448.000 + mva. Det ligg an til ein liten auke i 2013.

Ein nyinvestering av denne storleiken merkast godt, men eg har kome til at det er naudsynt for å kunne halde ein jamn drift. Det har vist seg at det er eit behov i Herøy og omegn for dei tenester Jungelkongen kan tilby.



Assisterande rådmann

SAKSFRAMLEGG

-

Sakshandsamar:	OJK	Arkivsaknr:	2012/2254
		Arkiv:	243

Utvalsaksnr	Utval	Møtedato
74/13	Komite for næring, kultur og idrett	07.10.2013

SØKNAD OM RDA- MIDLAR. I`SING.

Tilråding frå rådmannen:

Komite for næring kultur og idrett løyver eit tilskot på kr 20.000 frå RDA-midlane til I`sing v/Anders Enerhaug til innkjøp av trommesett, gitarforsterkar oh bassforsterkar (ref. mål 1.b og 1.c i handlingsplanen 2013).

Betaling skal alltid skje etterskotsvis mot godkjend rapport og rekneskap. Det kan gjerast delutbetalingar til påløpne utgifter med inntil 75% av tilskotet. Sluttutbetaling vert utbetalt når prosjektet er avslutta og vilkåra er oppfylt med revisorgodkjend rekneskap.

Søkjaren må sjølv kontrollere at utbetalt beløp er korrekt. Feil i utbetalt beløp vil bli trekt eller etterbetalt.

Tilsagnet gjeld fram til 31.12.2013. Dersom prosjektet ikkje er ferdig og gjennomført og tilskotet ikkje utbetalt innan denne datoen går tilskotet attende til RDA- midlane.

Krav til dokumentasjon/rekneskap/rapportering

Det skal førast spesifisert regnskap for prosjektet. Rekneskapen skal vere sett opp på ein slik måte at ein kan samanlikne med kostnadsoverslaget som er lagt til grunn for tilsagnet. Søkjaren pliktar å ta vare på rekneskapsdata og faktisk opplysingar.

Kontroll

Fylkesrevisjonen eller kommunerevisjonen kan føre kontroll med at midlane er nytta i samsvar med regelverket.

Feil bruk av midlane

Midlane skal nyttast i tråd med søknaden. Bruk av midlane i strid med retningslinene/handlingsplan vil medføre inndraging av tilsagnet og eventuelt tilbakebetaling.

Tilskotsmottakar må skriftleg akseptere at tilskotet er mottatt på dei vilkåra som gjeld.

Etter retningslinene for bruk og forvaltning av RDA-midlane og etter forvaltningslova § 28, kan vedtaket påklagast til særskild klagenemnd. Eventuell klage skal sendast Herøy kommune, Postboks 274, 6099 Fosnavåg, og klaga skal ligge føre seinast 3 veker etter at søkjaren er gjort kjend med vedtaket i saka.

Særutskrift:

- I`sing v/Anders Enerhaug, Stokksund, 6070 Tjørvåg
- Herøy Næringsforum v/Geir Idar Kvalsvik
- Assisterande rådmann
- Økonomiavdelinga

Vedlegg:

- Søknad frå I`sing v/Anders Enerhaug.

Saksopplysningar:

Styret i Herøy Næringsforum har i møtet 21. juni 2013 kome med slik innstilling i saka:

«Styret innstiller kr 20.000,- til ungdomskoret Indre Herøy ten-sing med band. Søknaden gjeld kjøp av nye trommesett og forsterkere. (ref. mål 1.b og 1.c i handlingsplanen 2013).»

Vurdering og konklusjon:

Eg kjem med tilråding i samsvar med innstillinga frå styret i Herøy Næringsforum.

Konsekvensar for folkehelse:

Ingen konsekvens.

Konsekvensar for beredskap:

Ingen konsekvens.

Konsekvensar for drift:

Ingen konsekvens.

Fosnavåg, 24.09.2013

Erlend Krumsvik

Olaus-Jon Kopperstad

Søknad

Søknadsnr.	2012-0012	Søknadsår	2012	Arkivsak
Støtteordning	Kommunalt næringsfond			
Prosjektnavn	Trommesett og instrumentforsterkere til I'sing			

Kort beskrivelse

I'sing, Indre Herøy ten-sing driver ungdomskor med band. I dag er koret 12 medlemmer, men er i en aktiv prosess med samarbeid med konfirmanter og andre grupper. Øver hver Onsdag i Indre Herøy kyrkje.

Prosjektbeskrivelse

I'sing har mye utstyr til lyd og band og sang. Koret har mange flinke sangere og musikere. Trommesette som er i bruk i dag er 8 år gammel å begynner å bli slitt. Ønsket er et digitalt trommesett for bedre lyd og kontroll i et stort kirkerom. Videre er også ønsket om nye forsterkere til gitar og bassgitar siden disse er gamle og arvet fra tidligere musikere i koret.

Kontaktopplysninger

Funksjon	Navn	Adresse	Poststed	Mobil
Søker/prosjekteier	Enerhaug, Anders Vold	Stokksund	6070 TjøråG	95843151
Kontaktperson	Anders Vold Enerhaug	Stokksund	6070 TjøråG	95843151
Prosjektleder	Anders Vold Enerhaug	Stokksund	6070 TjøråG	95843151

Mottatt offentlig støtte tidligere: Nei

Spesifikasjon

Bakgrunn

Koret har i dag band med instrumenter som begynner å bli slitt. Trommesettet ble kjøpt inn for 8 år siden og er et billigsett som ikke har den kvalitet som en skulle forvente.

Videre har vi forsterkere til gitar og bassgitar som vi har arvet fra tidligere musikere i I'sing. Disse virker til dels, men ikke satbile nok til bruk på opptredner og konserter.

Prosjekt mål

Ønsket til I'sing er å kunne kjøpe seg et digitalt trommesett hvor en da lettere kan kontrollere lyd og styrke siden dette er digitalt. Trommesette krever forsterker tilkobling og kan kobles til lydanlegg. En får da en mye mer kontrolert lyd på trommesette, særlig i store kirkerom hvor vi spiller og opptrer ofte.

Gitar og bassgitar forsterker er i dag gammelt og vi ønsker oss nytt som er gir oss god lyd, men ikke minst er driftssikkert for koret.

Forankring

I''sing er et ten-sing kor som hører til i Norges KFUK-M og er drevet av ungdommer for hele Herøy. Koret har base i Indre Herøy kyrkje og hører til Indre Herøy og Leikanger sokn sitt ungdomsarbeid.

Prosjektorganisering

I''sing drives av og med ungdommer. Koret har eget styre som består av ungdommer. I dag har koret to voksenledere som hjelper til med organisering og planlegging og litt innenfor det musikalske.

Samarbeidspartnere

I''sing driver aktivt samarbeid med konfirmantopplegget i Indre Herøy og Leikanger sokn. Kateketen i Herøy og Soknepresten i Indre Herøy og Leikanger er aktive med å jobber på laget. I''sing har også mye samarbeid med kantorene i Herøy og andre musikalske grupper. Videre har I''sing godt samarbeid med andre ten-singkor i regionen og Norges KFUK-M regionalt og nasjonalt.

Aktiviteter

I''sing synger og opptrer på konserter, Gospel Nights, gudstenester i kyrkjene, basarer og andre lignende arrangemang. I''sing skal delta på ten-sing kurs i november i Førde sammen med andre ten-singere fra hele landet. I februar kommer et team fra Ten-Sing Norway på besøk i Herøy for å inspirere og rekrutere ungdommer i ten-sing alder. I''sing skal også delta på Vintertreff i Stryn i februar. I mars og april skal I''sing drive et musikal samarbeid med konfirmantane i Indre Herøy og Leikanger.

Målgrupper

I''sing er for ungdommer fra 8 klasse og oppover. Vi rekruterer mest ungdommer fra Indre Herøy og Leikanger. Men vi har også ungdommer i koret fra hele Herøy og til dels fra nabokommunen.

Resultat

Et resultat av en slik støtte vil være å inspirere ungdommer til å spille instrument. Lære seg noter og teknikker, få lyst til å prøve ut sine grenser og utvikle seg innenfor sine felt.

Effekter

I''sing jobber aktivt for å rekrutere ungdommer til å synge, danse, dramatisere, spille instrument og det å styre/organisere. Mye får vi til allerede, men med utstyr og instrument så legger en et ennå bedre grunnlag for arbeidet.

Tids- og kostnadsplan**Tidsplan**

I''sing er hele tiden i utvikling. Innstrument og utstyr vil bli skiftet ut når det er økonomi til det.

Kostnadsplan

Tittel	2012	2013	2014	2015	2016	SUM
Bassforsterker		5 000				5 000
Gitarforsterker		5 000				5 000
Trommesett digitalt		10 000				10 000
Sum kostnad		20 000				20 000

Finansieringsplan

Tittel	2012	2013	2014	2015	2016	SUM
Herøy kommune	20 000					20 000

Sum finansiering	20 000					20 000
-------------------------	---------------	--	--	--	--	---------------

Geografi

1515-Herøy

Vedleggsliste

Dokumentnavn	Filstørrelse	Dato



Assisterande rådmann

SAKSFRAMLEGG

-

Sakshandsamar:	OJK	Arkivsaknr:	2012/1776
		Arkiv:	230

Utvalsaksnr	Utval	Møtedato
75/13	Komite for næring, kultur og idrett	07.10.2013

SØKNAD OM RDA- MIDLAR. MOLTUSTRANDA MOSJONSFESTIVAL.

Tilråding frå rådmannen:

Komite for næring kultur og idrett løyver eit tilskot på kr 30.000 frå RDA-midlane til Moltustranda I.L. til arrangementet Moltustranda Mosjonsfestival 2013. Dette er eit godt tiltak med stort potensial vidare og der er gjort eit stort dugnadsarbeid (ref. mål 1.b, 1.c og 2.c i handlingsplanen 2013).

Betaling skal alltid skje etterskotsvis mot godkjend rapport og rekneskap. Det kan gjerast delutbetalingar til påløpne utgifter med inntil 75% av tilskotet. Sluttutbetaling vert utbetalt når prosjektet er avslutta og vilkåra er oppfylt med revisorgodkjend rekneskap.

Søkjaren må sjølv kontrollere at utbetalt beløp er korrekt. Feil i utbetalt beløp vil bli trekt eller etterbetalt.

Tilsagnet gjeld fram til 31.12.2013. Dersom prosjektet ikkje er ferdig og gjennomført og tilskotet ikkje utbetalt innan denne datoen går tilskotet attende til RDA- midlane.

Krav til dokumentasjon/rekneskap/rapportering

Det skal førast spesifisert regnskap for prosjektet. Rekneskapen skal vere sett opp på ein slik måte at ein kan samanlikne med kostnadsoverslaget som er lagt til grunn for tilsagnet. Søkjaren pliktar å ta vare på rekneskapsdata og faktisk opplysingar.

Kontroll

Fylkesrevisjonen eller kommunerevisjonen kan føre kontroll med at midlane er nytta

i samsvar med regelverket.

Feil bruk av midlane

Midlane skal nyttast i tråd med søknaden. Bruk av midlane i strid med retningslinene/handlingsplan vil medføre inndraging av tilsagnet og eventuelt tilbakebetaling.

Tilskotsmottakar må skriftleg akseptere at tilskotet er mottatt på dei vilkåra som gjeld.

Etter retningslinene for bruk og forvaltning av RDA-midlane og etter forvaltningslova § 28, kan vedtaket påklagast til særskild klagenemnd. Eventuell klage skal sendast Herøy kommune, Postboks 274, 6099 Fosnavåg, og klaga skal ligge føre seinast 3 veker etter at søkjaren er gjort kjend med vedtaket i saka.

Særutskrift:

- Moltustranda Idrettslag V/Daniel Eide Moltumyr
- Herøy Næringsforum v/Geir Idar Kvalsvik
- Assisterande rådmann
- Økonomiavdelinga

Vedlegg:

- Søknad frå Moltustranda idrettslag.

Saksopplysningar:

Styret i Herøy Næringsforum har i møtet 21. juni 2013 kome med slik innstilling i saka:

«Styret innstiller kr 30.000,- til Moltu I.L. til arrangementet Moltustranda Mosjonsfestival. Dette er sett på som eit godt tiltak med stort potensiale vidare og der er gjort eit stort dugnadsarbeid (ref. mål 1.b, 1.c og 2.c i handlingsplanen 2013).»

Vurdering og konklusjon:

Eg kjem med tilråding i samsvar med innstillinga frå styret i Herøy Næringsforum.

Konsekvensar for folkehelse:

Positiv konsekvens.

Konsekvensar for beredskap:

Ingen konsekvens.

Konsekvensar for drift:

Ingen konsekvens.

Fosnavåg, 25.09.2013

Erlend Krumsvik

Olaus-Jon Kopperstad

Emne: Fwd: Moltustranda mosjonsfestival -13
Dato: lørdag 27. april 2013 11:51
Fra: Daniel Eide Moltumyr <danieleidemoltumyr@gmail.com>
Til: Geir Idar Kvalsvik <geiridar@cann.no>

Hei!

Den totale kostnadsrammen for arrangementet ligger på kr. 104.000,-. Dette inkluderer ungdomskonsert med profilert lokalt band og annen underholdning, samt en rekke aktiviteter rettet mot barn og unge. Arrangementet er tiltenkt fra fredag til søndag, med hovedfokus på mosjon og Moltumila, motbakkeløpet og sykkeløpet – som skissert under. Våre hovedansvarlige for arrangementet er Maron Sandvik og Lars Petter Rønnestad (Moltustranda Idrettslag).

Konkrete utgiftsposter vi søker støtte til:

- Leige av telt/teltlandsby (inkl bord og stoler etc.): kr. 12.000,-
- Profilering og trykk: kr. 7.500,-
- Lyd/lys: 10.000,-

Vi søker støtte i størrelsesorden 20.000 til 30.000 kr.

Alle bidrag vil være til god støtte!

Sponsorer og bidragsytere vil bli selvfølgelig bli profilert i et arrangement som tiltenkes videreført i årene fremover.

Ta gjerne kontakt for ytterlig informasjon.

Med vennlig hilsen:
Daniel Eide Moltumyr

Fra: Geir Idar Kvalsvik <geiridar@cann.no>
Emne: Re: Moltustranda mosjonsfestival -13
Dato: 24. april 2013 09:32:10 CEST
Til: Daniel Eide Moltumyr
<danieleidemoltumyr@gmail.com>

Hei Daniel,
Skal ta dette videre til styret. Har du en oversikt over hvor mye dere

(for markedsgruppen Moltustranda Idrettslag
Maron Sandvik/Daniel Eide
Moltumyr)

Daniel Eide Moltumyr
Mob. 91107187



Assisterande rådmann

SAKSFRAMLEGG

-

Sakshandsamar:	OJK	Arkivsaknr:	2012/1776
		Arkiv:	230

Utvalsaksnr	Utval	Møtedato
76/13	Komite for næring, kultur og idrett	07.10.2013

SØKNAD OM RDA- MIDLAR. BERGSØY IL.

Tilråding frå rådmannen:

Komite for næring, kultur og idrett kan ikkje imøtekome søknaden frå Bergsøy IL.

Det er ikkje disponible midlar på 2013 Handlingsplanen til å behandle denne søknaden.

Etter retningslinene for bruk og forvaltning av RDA-midlane og etter forvaltningslova § 28, kan vedtaket påklagast til særskild klagenemnd. Eventuell klage skal sendast Herøy kommune, Postboks 274, 6099 Fosnavåg, og klaga skal ligge føre seinast 3 veker etter at søkjaren er gjort kjend med vedtaket i saka.

Særutskrift:

- Bergsøy IL v/Hallvard Ulfstein
- Herøy Næringsforum v/Geir Idar Kvalsvik
- Assisterande rådmann
- Økonomiavdelinga

Vedlegg:

- Søknad frå Bergsøy IL

Saksopplysningar:

Styret i Herøy Næringsforum har i møtet 21. juni 2013 kome med slik innstilling i saka:

«Det er ikkje disponible midlar på 2013 Handlingsplanen til å behandle denne søknaden.»

Vurdering og konklusjon:

Eg kjem med tilråding i samsvar med innstillinga frå styret i Herøy Næringsforum.

Konsekvensar for folkehelse:

Negativ konsekvens.

Konsekvensar for beredskap:

Ingen konsekvens.

Konsekvensar for drift:

Ingen konsekvens.

Fosnavåg, 25.09.2013

Erlend Krumsvik

Olaus-Jon Kopperstad



Herøy Næringsforum
Postboks 69

6099 Fosnavåg

Fosnavåg 31.05.2012

Att:

Søknad om tilleggsstøtte til bygging av klubbhus til Bergsøy IL

Det vises til kopi av vår søknad i 2011 der vi søkte om støtte på NOK 3 mill. og deres tildeling til oss på NOK 1 mill, ei tildeling vi er svært takknemlige for.

Vi tillater oss allikevel å sende en ny søknad til dere og be om ytterligere NOK 2 mill i støtte til bygging av klubbhuset.

Til orientering så har vi p.t. et finansieringsbehov på i overkant av NOK 3 mill. Vi har mottatt lånetilsagn via vår generalsponsor Sparebanken Møre men det er ønskelig å ende opp med et så lavt lån som mulig, siden vi da kan bruke våre årlige inntekter til sportslig satsing og ikke minst til drift av anlegg og klubbhus.

Målsettingen vår med klubbhuset er at det skal være en sosial treffplass for alle medlemmene i Bergsøy IL (også handball og friidrett), samt at vi har som målsetting å arrangere arrangement for alle klubbene i Herøy basert på samarbeidsavtalen "En kommune fire klubber" som omfatter alle klubbene i Herøy.

Ved å sikre en så lav belåning som mulig vil vi i større grad kunne sikre en høy sportslig og ikke minst sosial aktivitet utenom trening, noe som vil bidra til at vi skal nå målsettingen vår om at "så mange som mulig skal spille så lenge som mulig og bli så god som mulig"

Vi håper på positiv behandling av søknaden og ser frem til å høre fra dere i sakens anledning.

Vennlig hilsen

Hallvar Ulfstein
Styremedlem Bergsøy IL Fotball

Vedlegg: Kopi av vår søknad datert 05.12.2011/26.10.2011

Søknadsskjema om RDA midlar

Informasjon om søker

Namn	Bergsøy IL	
Firmanamn		
Forretningsadresse	Postboks 12, 6099 Fosnavåg	
Organisasjonsnummer	982 513 367	
Telefon:	Mobil: 481 80 010	E-post: hallvar@havila.no

Informasjon om prosjekt

Namn:	Klubbhus			
Total kostnad/budsjett:	NOK 11 mill			
Tilskotssum:	3 000 000,-			
Tidsrom for prosjektet:	Bygges og ferdigstilles 2012			
Tilskotet skal nyttast til:	Investering	Samferdse	Kompetanseheving	FoU og nyskaping
Samarbeid mellom skule og næringsliv	Næringsretta program		Digital infrastruktur	

Anna: Bygging av klubbhus for idrettslaget

Har du fått anna offentleg støtte i dei siste tre åra?	Ja	Nei	Beløp:
--	----	-----	--------

Prosjektomtale (jfr KR D retningsliner vedlegg 2: krav til innhaldet i og forma på søknaden og saksbehandling)

- Presise og realistiske mål/effektar

Klubbhus for Bergsøy IL.

Samlingsstad for barn og ungdom i Herøy også utenom treningstid.

Tiltak for å få barn og unge til å holde på lengre, i dag er det for stort frafall i tenårene.

Et klubbhus vil være med og bygge tilhørighet og identitet til både klubben og lokalsamfunnet, ikkje berre for dei aktive men også for ledere, trenere, tillitsvalgte osv.

Vi ønsker å legge til rette for et "varmt klubbhus" med fritidsaktiviteter/arrangementer heile veka men spesielt i helgane der ungdommen kan ha et alkoholfritt alternativ.

Videreutvikling av Bergsøy IL og derigjennom være med å bidra til å gjere Herøy kommune til et enda bedre sted å bo.

- Realistisk prosjektplan med milepælar

Byggestart våren 2012 og ferdigstillelse årsskiftet 2012/2013.

- Kostnadsoverslag og finansieringsplan med marginar for eventuelle usikre moment

Kostnadsoverslag:

Garderobedel	ca.	NOK 4 500 000,-
Klubbhusdel	ca.	" 3 300 000,-
Lager for materiell	ca.	" 1 000 000,-
Kostnad eks. mva	ca.	" 8 800 000,-
MVA	ca.	" 2 200 000,-
Totalkostnad	ca.	NOK 11 000 000,-

Finansieringsplan:

Spelemidler	NOK 1 700 000,-
Momsrefusjon	" 2 200 000,-
Egne midler	" 1 600 000,-
Støtte og lån	" 5 500 000,-
Sum finansiering	" 11 000 000,-

(Eventuelt detaljert dokumentasjon vert vedlagt.)

Vedlegg: -Underbygget søknad med tegninger.
-Uttalelse fra Ungdomsrådet i Bergsøy IL Fotball
-Brev fra Hovedlaget Bergsøy, Fríidrett og Handball som støtter bygging av klubbhus.

Stad/Dato:

Fornvik 5/12-2012

Signatur:

**Vurderingar(vert fylt ut av administrasjonen)**Bedriftsretta tiltak: Generell tilretteleggande tiltak:

Godkjent med grunngjeving:

Avslag med grunngjeving:

Stad/Dato

Signatur

Rettleiing



Herøy Næringsforum
Postboks 69

6099 Fosnavåg

Fosnavåg 26.10.2011

Att:

Søknad om støtte til bygging av klubbhus til Bergsøy IL

Bergsøy IL Fotball har som visjon "Å bidra til å gjøre Herøy Kommune til et enda bedre sted å bo". Det er på denne bakgrunn vi ønsker å gjennomføre det betydelige økonomiske løftet som legging av kunstgras på grasbanen samt bygging av klubbhus vil være for oss. Dette økonomiske løftet vil være det største i klubbens historie, og vil etter vår mening definitivt bidra til at Herøy Kommune blir et enda bedre sted å bo.

Bergsøy IL har vært uten klubbhus etter at aktiviteten er blitt flyttet fra Huldal til Kulturhusområdet. De siste 2 årene har det vært presentert flere forskjellige alternativ basert på at dagens KGB skulle defineres som hovedbane. Etter at det ble besluttet også å legge kunstgras på dagens grasbane vil dette fortsatt bli det naturlige hovedstadion. Vårt forslag er basert på kombinasjon klubbhus overbygget tribune. Total kostnadsramme for disse to prosjekta er om lag 13,2 millioner kroner inkl mva. Dette vil bli et enormt økonomisk løft for Bergsøy Fotball.

Behovsanalyse

Bergsøy Fotball var i 2010 nominert til årets breddeklubb i Sunnmøre Fotballkrets. Begrunnelsen var at vi var det laget på Sunnmøre som hadde den største økningen i antall påmeldte lag i kretsen. Dette vitner om stor aktivitet og seier litt om "driven" som er i Bergsøy IL om dagen. Vi må jobbe hardt på lag for å holde denne "driven" vedlike.

Vi har foretatt ei måling av aktiviteten til Bergsøy IL- Fotball gjennom 2 uker i 2010. Vi har da tatt utgangspunkt i uke 20 og 39. I snitt for disse to ukene var det i sving 1 173 aktive. I løpet av ei uke gjennomførte disse 2 250 trenings- eller kamptimer. I løpet av en måned aktiviserer Bergsøy Fotball, ungdom i til sammen 9 000 treningstimer.

Samlingssted for barn og ungdom

For å ivareta denne store aktiviteten, og for å legge til rette slik at klubben fortsatt kan vokse, ønsker vi å tilby ungdommen en tilholdsstad også utenom treningstida. Dette er etter vår mening avgjørende i samråd med vår målsetting der "flest mulig skal holde på lengst mulig", gjennom å tilby dem en felles sosial aktivitet også utenom treningstid, viser erfaring fra andre steder at ungdommen spiller lenger. I dag har vi for stort frafall fra barna kommer i tenårene. Dette er en utvikling et klubbhus gjennom aktiviteter utenom trening og kamp vil bidra til å



redusere kraftig. Vi ser føre oss at klubblokala skal bli en samlingsstad for ungdommen. Bergsøy Fotball vil på denne måten være med på å bygge tilhørighet og identitet til både klubben og lokalsamfunnet.

Vi ønsker et "varmt" klubbhus som skal være i bruk kvar dag og spesielt i helgene da dette er et tidspunkt ungdommen i Herøy etterlyser arrangement og et sted å være uten alkohol. Klubbhuset skal også bidra til å skape større identitet gjennom å være et samlingssted også for andre interessenter i Bergsøy, som tillitsvalgte, ansatte osv.

"En kommune – fire klubber"

Vi har startet et samarbeidsprosjekt som involverer alle fire idrettslaga i kommunen. Vi arbeider med planer om å lage felles treninger en eller flere ganger per uke. Dette trur vi også vil være med å legge grunnlaget for at "flere spiller lenger". Vi arbeider konkret med "Fotball fredag" der vi ønsker felles trening, bruk av badeland med sosiale aktiviteter etterpå. P.t. må vi evt. bruke kulturhuset men målsettingen er å kunne bruke lokaler i vårt eget klubbhus.

Kontor/ lager/ klasserom

Det er tegnet inn 4 kontor. Bergsøy Idrettslag er en klubb i utvikling og Bergsøy IL-Fotball har i år ansatt heltidsansatt Daglig Leder og Sportslig Leder Aldersbestemt, i tillegg er flere andre personer i deltidsstillinger. Vi ser føre oss at klubben vil vokse videre og at behovet for administrasjon vil auke på. I tillegg er det lagt opp til at Handball og Friidrett skal ha ett felles kontor.

Det blir lagt stor vekt på kompetanseheving blant trenere, dommere osv., som etter vår vurdering er avgjørende for videre positiv utvikling, og da må vi ha egnede lokaler til det.

FFO

Bergsøy Fotball starta høsten 2009 opp med fotballfritidsordning for barn fra 4. til og med 6. klasse. Dette har vært en suksess, men for at dette tilbudet skal kunne videreføres og utviklast videre så må vi over i mer fremtidsretta lokaler enn det en holder til i dag. I dag har vi midlertidig måtte stoppe dette populære tiltaket pga for dårlige lokaliteter til leksehjelp og lignende.

Bergsøy IL som integrator for personer som flytter til Herøy

Bergsøy IL Fotball har veldig mange barn som har flyttet til Herøy og som er aktive, og ikke minst mange foreldre av dem er aktive som tillitsvalgte, enten det er styre, utvalg, trenere osv. Tilbakemeldingen er at Bergsøy IL Fotball er en fantastisk integrator i form av å bli kjent med andre personer i nærmiljøet.

Bergsøy IL er utbygger

Utbygger skal være hovedstyret i Bergsøy IL. Klubbhuset vil også være for de andre aktivitetene i BIL som i dag er handball og friidrett. Bergsøy IL Fotball har innleda dialog med handball og friidrett for å formalisere dette der vi ønsker at dei bidrar og dekker driftskostnader etter hva som vil være deres behov for bruk. Den som i praksis er ansvarlig og har påtatt seg å finansiere byggingen er Bergsøy IL Fotball.



Spesifisering byggekostnader/ tippemidler klubbhus

- Garderobedel	ca	4 500 000
- Klubbhusdel	ca	3 300 000
- Lager for vedlikehold/ drift og materiell	ca	<u>1 000 000</u>
Budsjettert kostnad		8 800 000,- eks mva
Mva		<u>2 200 000,-</u>
Budsjettert kostnad inkl mva		<u>11 000 000,-</u>

Oppgradering av eksisterende tribuner og tribuneoverbygg er anslått til kr 2 200 000,-. Totale investeringer/oppgraderinger blir på ca NOK 13,2 mill inkl. mva.

Finansiering

Byggingen av klubbhus er planlagt finansiert gjennom egenkapital, dugnadsarbeider, spillemidler, salg av stadion navn, sponsorstøtte og lån.

Finansieringsplan Klubbhus

Investering		<u>11 000 000</u>
Spelemidler	1 700 000	
Momsrefusjon	2 200 000	
Egne midler	1 600 000	
Sponsormidler/lån	5 500 000	
Sum finansiering		<u>11 000 000</u>

Vi søker Herøy Næringsforum om en støtte på NOK 3 000 000,-.

Vi mener at et velfungerende idrettslag med riktige fasiliteter er et "pre" også for næringslivet i forbindelse med rekruttering av medarbeidere.

Vi håper vi har synliggjort behovet for nytt klubbhus på en god måte og at Herøy Næringsforum vil være med å realisere nytt klubbhus i regi av Bergsøy IL.

Vennlig hilsen

Hallvar Ulstein
Styremedlem Bergsøy IL Fotball

Vedlegg: Tegninger av klubbhuset
Brev fra Ungdomsrådet i Bergsøy IL Fotball
Brev fra Hovedstyret i Bergsøy IL

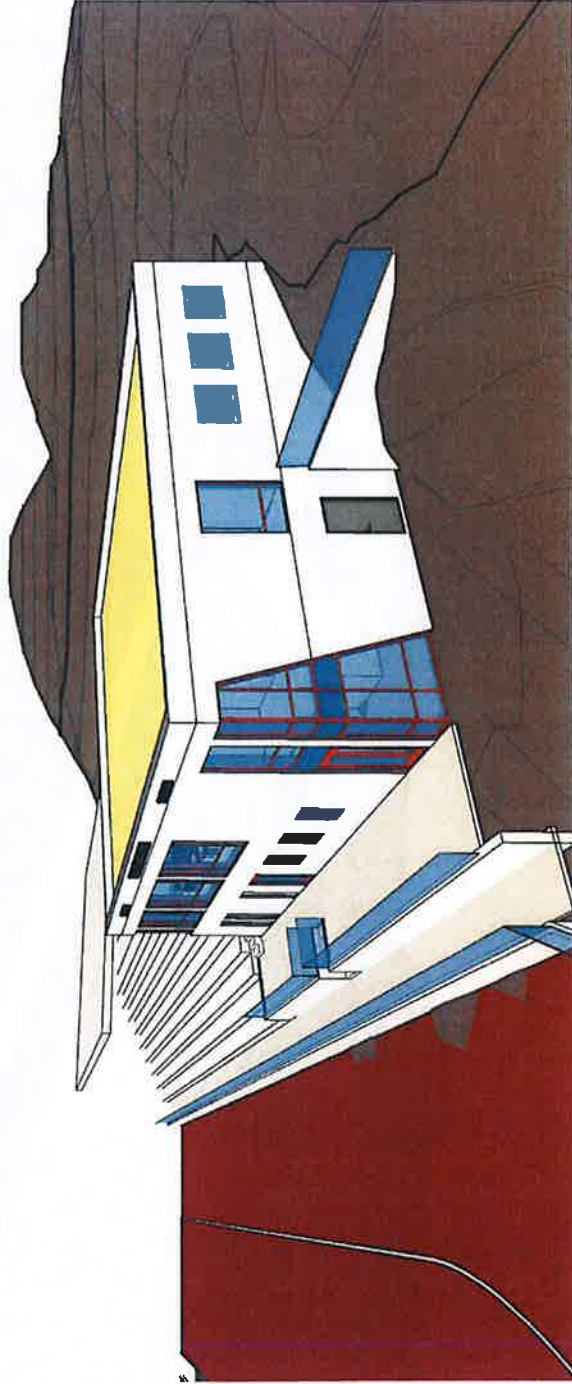

FORELØPIG TEGNING

Prosjekt nr.:	----
Dato:	13.03.2011
Teikna av:	KBV
Kontrollert av:	kbv
Teikningsnr.:	101
Målestokk:	

BERGSØY IL				
KLUBBHUŠ				
PERSPEKTIV 1				
Rev.	Revisjonen gjelder	Dato	Sign.	

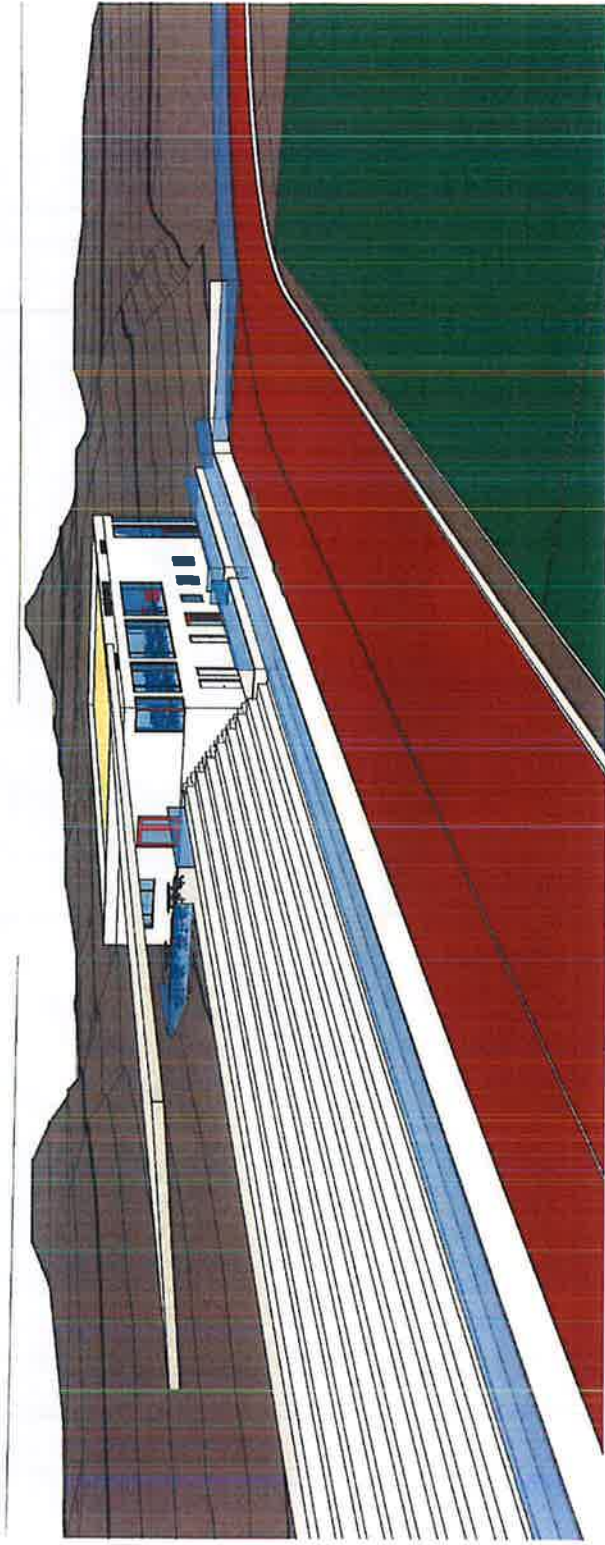

FORELØPIG TEGNING

Prosjekt nr.:					
Dato:	03.03.2011				
Teikna av:	KBV				
Kontrollert av:	kbv				
Teikningsnr.:	102				
Målestokk:					
BERGSØY IL					
KLUBBHUUS					
PERSPEKTIV 2					
Rev.	Revisjonen gjelder	Dato	Sign.		

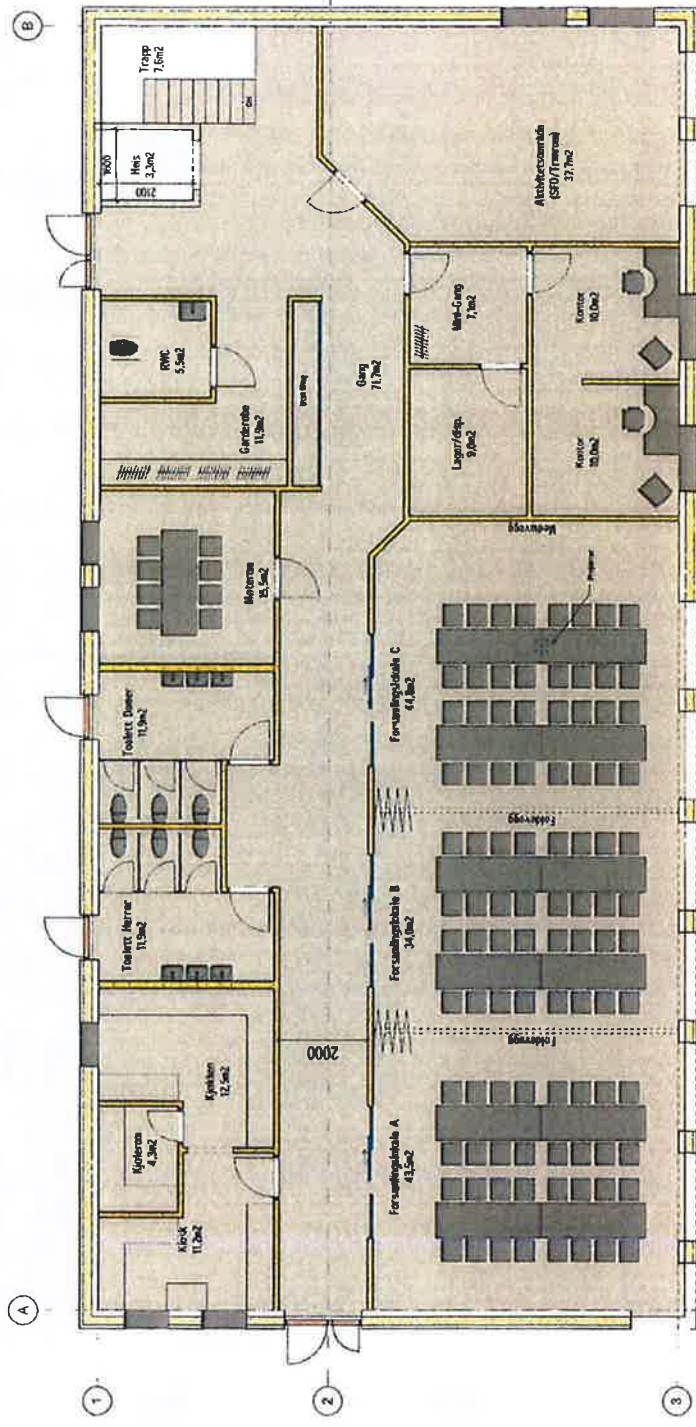



Til: Herøy Kommune/ Sponsorer

Friidrett og Handball i BIL støtter bygging av Klubbhus

Bergsøy IL er organisert på en slik måte at det er inndelt i tre undergrupper, Fotball, Friidrett og Handball under et organisasjonsnummer. Hver av de tre undergruppene blir operert separat med eget styre, samt at BIL har et eget styre med egen styreleder og uavhengige representanter, i tillegg til at undergruppene representert med styreleder.

Bergsøy IL-Fotball som den største og mest ressurssterke undergruppen i BIL har tatt på seg ansvaret for bygging av klubbhus, men klubbhuset er for hele BIL og både friidrett og handball har stort behov for klubbhus for å sikre positiv utvikling og samhold gjennom mulighet for aktiviteter utenom kamp og trening. For friidrett vil klubbhuset også bli nytt til trening.

Hovedstyret i BIL, samt Friidrett og Handball oppfordrer på denne bakgrunn Herøy Kommune og potensielle sponsorer til å bidra til at klubbhus vil bli bygget, som vil være viktig for alle medlemmer i BIL

Fosnavåg, 29. september 2011

Margrethe Stølan Steinsvik – styreleder BIL

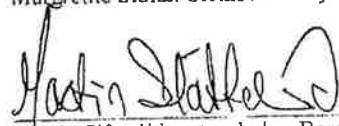
Myrfin Slåttelid – styreleder, Bergsøy IL - Handball

Frank Otto Kvalsvik – styreleder, Bergsøy IL - Friidrett



Til: Herøy Kommune

onsdag, 14 september 2011

Att: Ordfører/ Rådmann

Begrunnelse fra Ungdomsrådet i Bergsøy IL-Fotball for behov for klubbhus

Eit klubbhus er viktig for alle klubbar. Store og små, breiddeklubbar så vel som toppklubbar. Dersom vi får eit nytt klubbhus kan dette vere med på å utvikle og gjere Bergsøy IL til ein betre klubb. Det vil også føre til at Herøy "blir ein betre stad å bu".

Dersom vi får på plass eit klubbhus vert moglegheitene større. Vi kan lettare samlast i ulike samanhengar, både som lag og klubb. Vi i Bergsøy ungdomsutval har tatt på oss ansvaret med å arrangere ulike arrangement for dei unge i klubben. Eit klubbhus gjer at vi får ein plass og samlast, og dette kan også vere med på og drage ungdommane vekk frå alkoholen.

I dag er det garderobane på kulturhuset som vert nytta av alle organisasjonane i Bergsøy idrettslag. Dette kan til tider bli trangt om plassen, og med eit nytt klubbhus og fire nye garderobar vil dette naturlegvis føre til betre plass og rom for alle.

Det nye klubbhuset vil bli nytta til ulike gjevande føremål, som skal ta Bergsøy og ikkje minst Herøy til nye høgder. Klubbhuset skal bli ein plass der Bergsøymedlemmane med andre samarbeidspartnarar skal diskutere viktige saker som vil gjere Bergsøy til ein STØRRE arena for alle. I klubbhuset skal vi ha eit treningsrom som skal nyttast til alternativ trening. Vi trur at vi vil få med oss fleire dersom vi legg til rette for dei som ofte er ute med skader.

Med vennlig helsing

Ungdomsrådet i Bergsøy IL-Fotball

Runa Kvalsвик Frantsen,
Marthe Nerland Madsen
Nikolai Hasfjord
Lovise Frøystadvåg
Martin Falkanger



Assisterande rådmann

SAKSFRAMLEGG

-

Sakshandsamar:	OJK	Arkivsaknr:	2012/1776
		Arkiv:	230

Utvalsaksnr	Utval	Møtedato
77/13	Komite for næring, kultur og idrett	07.10.2013

SØKNAD OM RDA- MIDLAR. HERØY SOGELAG.

Tilråding frå rådmannen:

Komite for næring, kultur og idrett løyver eit tilskot på kr 550.000 frå RDA-midlane til ferdigstilling av dei 5 banda av Heimar og Folk (ref. mål 1.b. og 2.b i handlingsplanen 2013).

Betaling skal alltid skje etterskotsvis mot godkjend rapport og rekneskap. Det kan gjerast delutbetalingar til påløpne utgifter med inntil 75% av tilskotet. Sluttutbetaling vert utbetalt når prosjektet er avslutta og vilkåra er oppfylt med revisorgodkjend rekneskap.

Søkjaren må sjølv kontrollere at utbetalt beløp er korrekt. Feil i utbetalt beløp vil bli trekt eller etterbetalt.

Tilsagnet gjeld fram til 31.12.2014. Dersom prosjektet ikkje er ferdig og gjennomført og tilskotet ikkje utbetalt innan denne datoen går tilskotet attende til RDA- midlane.

Krav til dokumentasjon/rekneskap/rapportering

Det skal førast spesifisert regnskap for prosjektet. Rekneskapen skal vere sett opp på ein slik måte at ein kan samanlikne med kostnadsoverslaget som er lagt til grunn for tilsagnet. Søkjaren pliktar å ta vare på rekneskapsdata og faktisk opplysingar.

Kontroll

Fylkesrevisjonen eller kommunerevisjonen kan føre kontroll med at midlane er nytta i samsvar med regelverket.

Feil bruk av midlane

Midlane skal nyttast i tråd med søknaden. Bruk av midlane i strid med retningslinene/handlingsplan vil medføre inndraging av tilsagnet og eventuelt tilbakebetaling.

Tilskotsmottakar må skriftleg akseptere at tilskotet er mottatt på dei vilkåra som gjeld.

Etter retningslinene for bruk og forvaltning av RDA-midlane og etter forvaltningslova § 28, kan vedtaket påklagast til særskild klagenemnd. Eventuell klage skal sendast Herøy kommune, Postboks 274, 6099 Fosnavåg, og klaga skal ligge føre seinast 3 veker etter at søkjaren er gjort kjend med vedtaket i saka.

Særutskrift:

- Johan Moltu
- Herøy Næringsforum v/Geir Idar Kvalsvik
- Assisterande rådmann
- Økonomiavdelinga

Vedlegg:

- Søknad frå Herøy Sogelag

Saksopplysningar:

Styret i Herøy Næringsforum har i møtet 21. juni 2013 kome med slik innstilling i saka:

«Styret innstiller kr 550.000,- til ferdigstilling av dei 5 banda av Heimar og Folk. (ref. mål 1.b. og 2.b i handlingsplanen 2013).»

Vurdering og konklusjon:

Eg kjem med tilråding i samsvar med innstillinga frå styret i Herøy Næringsforum.

Konsekvensar for folkehelse:

Ingen konsekvens.

Konsekvensar for beredskap:

Ingen konsekvens.

Konsekvensar for drift:

Ingen konsekvens.

Fosnavåg, 25.09.2013

Erlend Krumsvik

Olaus-Jon Kopperstad

TIL NÆRINGSFORUM
v/ Geir Idar Kvalsvik
6099 Fosnavåg

SØKNAD OM TILDELING AV TILSKOTSMIDLAR 2012.

Herøy sogelag har tidlegare år fått stønad både frå Herøy Næringsforum og bankar til arbeidet med prosjektet Heimar og Folk. Frå Næringsforum har Sogelaget fått kr 200 000 (2006) og kr 300.000 (2010). Frå Spareb. Møre har vi fått 100.000 (2008) og frå SpareBank 1 kr 50.000 (2009). Dette er kjærkomne midlar og som vi er svært takksame for. Det har bidrege sterkt og ført til at vi kan følgje progresjonen som var lagd for prosjektet Heimar og Folk.

Heimar og Folk-prosjektet er eit svært omfattande og kostbart, og Herøy sogelag har ved utgangen av 2012 eit lån på 1 mill. i Sparebanken Møre og eit lån på 1,3 mill hos Herøy kommune.

På utgiftsida kan vi nemne at produksjonskostnadane for Heimar og Folk passerte 3 mill. kroner pr 31.des 2011.

2012 må vi ut med ca 1 mill kroner til lønn og trykkingsutgifter for band 3, og i 2013 vil det gå med ca kr 800.000 til ferdigstilling av band 4 og registerbandet, band 5.

Inkludert renteutgifter passerer totalkostnaden då 5 mill. kroner. Dette beløpet er i samsvar med forprosjektet utarbeidd ved Høgskulen i Volda.

Salet av dei to første banda har gått som forventa, og samla er det i 2009, 2010, 2011 og 2012 selt Heimar og Folk for kr 1.350.000.

Når renteutgiftene for desse 4 åra (kr 245.000) vert lagde til, vert der likevel ein differanse mellom produksjonskostnad og inntekt for dei to første banda på kr. 1.145.000.

Sjølv med godt sal av band 3, 4 og 5 er det då kun tilskot som kan redusere behovet for ytterlegare låneopptak

Arbeidet til Per Ståle, som er prosjektansvarleg, har hatt ein fin progresjon. Band 1 (Runde, Remøy og Leinøy) og band 2 (Indre Herøy) av Heimar og Folk er utgidde. Band 3 (Nerlandsøy og Fosnavåg sentrum) står no for tur og kjem ut til jul 2012. Vi satsar på at det siste bandet, band 4 (Resten av Bergsøya) ferdig til sommaren 2013. Det 5. og siste bandet, "Registerbandet", reknar vi med å få ut rett etter band 4.

Sogelaget har til no fått 500.000kr i støtte frå Næringsforumet.

Vi er no inne i sluttprosessen av dette prosjektet og håper på om enda ei støtte frå Næringsforumet.

Vi søker derfor på kr 550.000 og bed om at Næringsforum ser med velvilje på søknaden.

For styret i Herøy sogelag

Haldor Frøystad
- sekr -

Johan Moltu
- leiar -



Assisterande rådmann

SAKSFRAMLEGG

-

Sakshandsamar:	OJK	Arkivsaknr:	2013/889
		Arkiv:	243

Utvalsaksnr	Utval	Møtedato
78/13	Komite for næring, kultur og idrett	07.10.2013

G-SPORT IGESUND. SØKNAD OM STØTTE FRÅ KOMMUNALT NÆRINGSFOND

Tilråding frå rådmannen:

Komite for næring, kultur og idrett løyver eit tilskot frå det kommunale næringsfondet til G-Sport Igesund v/Endre Igesund til til utskifting av datasystem, med inntil halvparten av dei kostnadene som går inn i støttegrunnlaget, inntil 50.000 kr i samsvar med søknad og prosjektskildring.

Betaling skal alltid skje etterskotsvis mot godkjend rapport og rekneskap. Det kan gjerast delutbetalingar til påløpne utgifter med inntil 75% av tilskotet. Sluttutbetaling vert utbetalt når prosjektet er avslutta og vilkåra er oppfylt med revisorgodkjend rekneskap.

Søkjaren må sjølv kontrollere at utbetalt beløp er korrekt. Feil i utbetalt beløp vil bli trekt eller etterbetalt.

Tilsagnet gjeld fram til 31.12.2014. Dersom prosjektet ikkje er ferdig og gjennomført og tilskotet ikkje utbetalt innan denne datoen går tilskotet attende til det kommunale næringsfondet.

Krav til dokumentasjon/rekneskap/rapportering

Det skal førast spesifisert regnskap for prosjektet. Rekneskapen skal vere sett opp på ein slik måte at ein kan samanlikne med kostnadsoverslaget som er lagt til grunn for tilsagnet. Søkjaren pliktar å ta vare på rekneskapsdata og faktisk opplysingar.

Kontroll

Fylkesrevisjonen eller kommunerevisjonen kan føre kontroll med at midlane er nytta i samsvar med regelverket.

Feil bruk av midlane

Midlane skal nyttast i tråd med søknaden. Bruk av midlane i strid med retningslinene/handlingsplan vil medføre inndraging av tilsagnet og eventuelt tilbakebetaling.

Tilskotsmottakaren må skriftleg akseptere at tilskotet er mottatt på dei vilkåra som gjeld.

Etter retningslinene for bruk og forvaltning av kommunale næringsfond og etter forvaltningslova § 28, kan vedtaket påklagast til særskild klagenemnd. Eventuell klage skal sendast Herøy kommune, Postboks 274, 6099 Fosnavåg, og klaga skal ligge føre seinast 3 veker etter at søkjaren er gjort kjend med vedtaket i saka.»

Særutskrift:

- G-Sport Igesund v/Endre Igesund, Holmsild brygge, 6090 Fosnavåg
- Økonomiavdelinga
- Assisterande rådmann

Vedlegg:

- Søknad.

Saksopplysningar:

G-Sport Igesund v/Endre Igesund søker om 50 000 kr i støtte til utskifting av datasystem.

Grunnlaget for tildeling av midlar frå næringsfondet er retningsliner frå Møre og Romsdal fylkeskommune av 05.03.2013, tildelingsbrev frå Møre og Romsdal fylke datert 08.04.2013 og ANS- sak 3/08.

Forhold som må vurderast i tilknytning til nemnde retningsliner er mellom anna om eit tilskot til bedrifta er utløysande for tiltaket og om tilskot vil kunne oppfattast som urettmessig konkurransevridande i høve til andre verksemder i same eller samanliknbare bransjar. Vidare viser fylket til at bedriftsretta støtte, der det samla kapitalbehovet overstig kr 300.000,-, bør visast til Innovasjon Norge for behandling. Støtte skal ikkje utgjere meir enn halvparten av dei kostnadene som er rekna inn i støttegrunnlaget. Dette betyr at normalgrensa for tilskot ikkje bør overstige kr 150.000,-. For verksemder som får refundert moms, skal støttegrunnlaget reknast av **kostnaden utan moms**.

I ANS-sak 3/08 vart det gjort slikt vedtak i pkt. 3:

”Når det gjeld spørsmål om konkurranseforhold i høve til alt etablerte verksemder så skal dette vurderast i høve til det geografiske området der den nye verksemda er forventa å ha storparten av kundemassen sin og det skal også takast omsyn til om dagens tilbod innan ein aktuell bransje er basert på monopol eller monopolliknande tilstand.”

Vurdering og konklusjon:

I retningslinene frå Møre og Romsdal fylkeskommune av 05.03.2013 heiter det om bedriftsretta tiltak:

«Det kan gjevast støtte til bedrifter og nyetablerarar. Tiltak kan vere investeringar i utstyr og maskiner, støtte til profilering/merkevarebygging, produktutvikling, kompetansehevingstiltak, kurs/seminar, marknadsundersøking, bedriftsutvikling, rådgjeving, nettverksbygging, e.l.»

G-Sport Igesund er viktig for varetilbodet i Fosnavåg og er einaste sportsbutikken i kommunen. Søkjaren skriv at konkurransen i marknaden er beinhard.

Eg legg til grunn at tilskot til G-Sport Igesund v/Endre Igesund til utskifting av datautstyr, kostnadsrekna til 100.000 kr, ikkje er i strid med regelverket for kommunale næringsfond og rår til at det vert gitt eit tilskot på inntil halvparten av dei kostnadene som går inn i støttegrunnlaget, kostnadsrekna til 50.000 kr.

Konsekvensar for folkehelse:

Ingen konsekvens.

Konsekvensar for beredskap:

Ingen konsekvens.

Konsekvensar for drift:

Ingen konsekvens.

Fosnavåg, 23.09.2013

Erlend Krumsvik

Olaus-Jon Kopperstad

Søknad

Søknadsnr.	2013-0023	Søknadsår	2013	Arkivsak
Støtteordning	Kommunalt næringsfond			
Prosjektnavn	Søknad om støtte til data			

Kort beskrivelse

Oppgradering av kasse-, data- og printersystem.

Prosjektbeskrivelse

Bakgrunnen for denne søknaden er pålegg fra kjeden om utskifting av datasystem, pga nye program som ikke kunne legges inn på gammelt system.

Etter samtale med ansatt ved Herøy Kommune ble vi anbefalt å kjøpe inn alt før søknaden ble sendt inn.

Kontaktopplysninger

Funksjon	Navn	Adresse/poststed	Mobil
Søker / Prosjekteier	G-Sport Igesund Org.nr:965325026	Holmsildbrygge 6090 FOSNAVÅG	90877232
Kontakt- person	Endre Igesund	Buråsa 23 6090 FOSNAVÅG	90877232
Prosjekt- leder	Endre Igesund	Buråsa 23 6090 FOSNAVÅG	90877232

Mottatt offentlig støtte tidligere: Nei

Spesifikasjon

Bakgrunn

Bakgrunnen for denne søknaden er pålegg fra kjeden om utskifting av data - og printersystem, pga nye program som ikke kunne legges inn på gammelt system. Som f.eks ved utskrift av plakater skal nå skje på bedriften og må derfor ha nye printere som har stor kapasitet til slike oppgaver.

Prosjekt mål

Å være konkurransedyktige i et beinhardt konkurransemarked.

Forankring

Ingen forankring

Prosjektorganisering

Ingen

Samarbeidspartnere

Ingen

Aktiviteter

Ingen

Målgrupper

Målgrupper er både bedrifter og befolkningen generelt. Å ha en sportsbutikk i nærmiljøet.

Resultat

Ingen

Effekter

Ingen

Tids- og kostnadsplan

Tidsplan

2012/2013: Alle system er allerede kjøpt inn og er allerede i bruk.

Kostnadsplan

Tittel	2013	2014	2015	2016	2017	SUM
Data, printer og kassasystem	100 970					100 970
Sum kostnad	100 970					100 970

Finansieringsplan

Tittel	2013	2014	2015	2016	2017	SUM
G-Sport Igesund	50 970					50 970
Herøy kommune	50 000					50 000
Sum finansiering	100 970					100 970

Geografi

1515-Herøy

Vedleggsliste

Dokumentnavn	Filstørrelse	Dato



Assisterande rådmann

SAKSFRAMLEGG

-

Sakshandsamar:	OJK	Arkivsaknr:	2012/1776
		Arkiv:	230

Utvalsaksnr	Utval	Møtedato
79/13	Komite for næring, kultur og idrett	07.10.2013

SØKNAD OM RDA- MIDLAR. MOLTUSTRANDA IDRETTSLAG - KUNSTGRASBANE.

Tilråding frå rådmannen:

Komite for næring, kultur og idrett kan ikkje imøtekome søknaden frå Moltustranda IL.

Det var ein føresetnad at Moltustranda I.L kunne nytte kunstgrasbana i Stokksund når dei fekk RDA- støtte. Det er ikkje disponible midlar på 2013 Handlingsplanen til å imøtekome denne søknaden.

Etter retningslinene for bruk og forvaltning av RDA-midlane og etter forvaltningslova § 28, kan vedtaket påklagast til særskild klagenemnd. Eventuell klage skal sendast Herøy kommune, Postboks 274, 6099 Fosnavåg, og klaga skal ligge føre seinast 3 veker etter at søkjaren er gjort kjend med vedtaket i saka.

Særutskrift:

- Moltustranda idrettslag v/Maron Sandvik Moltu
- Herøy Næringsforum v/Geir Idar Kvalsvik
- Assisterande rådmann
- Økonomiavdelinga

Vedlegg:

- Søknad frå Moltustranda idrettslag

Saksopplysningar:

Styret i Herøy Næringsforum har i møtet 21. juni 2013 kome med slik innstilling i saka:

«Søknaden frå Moltu I.L. vart negativt innstillt. Det var ein føresetnad at Moltu I.L. kunne benytte kunstgrasbana i Stokksund når dei fekk RDA støtte tidlegare. Det er ikkje disponible midlar på 2013 Handlingsplanen til å behandle denne søknaden.»

Vurdering og konklusjon:

Eg kjem med tilråding i samsvar med innstillinga frå styret i Herøy Næringsforum.

Konsekvensar for folkehelse:

Negativ konsekvens.

Konsekvensar for beredskap:

Ingen konsekvens.

Konsekvensar for drift:

Ingen konsekvens.

Fosnavåg, 25.09.2013

Erlend Krumsvik

Olaus-Jon Kopperstad

RF13.50 – www.regionalforvaltning.no

Søknad

Søknadsnr.	2012-0008	Søknadsår	2012	Arkivsak
St. teordning	Næringsretta midlar til regional utvikling (RDA)			
Prosjektnavn	Moltustranda IL-Kunstgrasbane 11-år			

Kort beskrivelse

Moltustranda IL ønsker å omarbeide dagens grasbane på Munkvoll stadion til kunstgrasbane med flombelysning. Grasbana er idårleg forfatning, tåler lite bruk, har ikkje flomlys og krev uforholdsviss mykje arbeid og økonomiske midlar til vedlikehald. For å halde oppe eit godt tilbod i bygda er ei oppgradering heilt nødvendig.

Prosjektbeskrivelse

1 Orientering om prosjektet

1.1 Utgangspunkt / tekniske føresetnader

Grasbana ved Moltustranda grenshus vart bygd på 1970-talet, og er eigd av Moltustranda I.L. (MIL). Bana er idårleg forfatning og ei oppgradering er nødvendig for å ivareta drifta og aktiviteten til idrettslaget.

Styret i MIL har nedsett ein komite som skal arbeide fram eit kunstgrasbaneprosjekt. Vi ser for oss å omarbeide eksisterande anlegg til eit anlegg bestående av:

- *Kunstgras 11-år bane med str. 105 x 65 m.
- *Løpebane rundt i grus
- *Nødvendig inngjerding av området.
- *Tribueanlegg – enkelt anlegg bygd i eksisterande skråareal nord for bana.
- *Kombinert kiosk og redskapsbod

Vi viser til vedlegg 2 som viser eit flyfoto av Munkvollstadion.

1.2 Tekniske føresetnader

Vi har i planlegginga basert oss på å bruke ei kostnadseffektiv løysing ved å bruke eksisterande opparbeidd grunn, grasbana, med tilhøyrande infrastruktur og gjerder med fylgjande

RF13.50 – www.regionalforvaltning.no

utgangspunkt:

- *Minst moglege inngrep i eksisterande infrastruktur
- *Bruk av allerede opparbeida grunn – grasbana
- *Nytte mest moglege av eksisterande leidningsnett
- *Krav til banestorleik og sikringssone for 11arbane

1.3 Tilstandsvurdering av eksisterande anlegg

Tilstandsvurdering er utført av Øyvind Kormeseth, mangeårig banemeister på Aker stadion i Molde og ein av dei fremste i faget i landet. Vi viser til Kormeseth sin rapport i vedlegg 1.

1.4 Behovsanalyse

Moltustranda I.L (MIL) er eit idrettslag tilhøyrande i Herøy Kommune. MIL har i dag rundt 200 medlemmar hovudsakelig frå Moltustranda. Laget er delt inn i to grupper: Trimgruppe og fotballgruppe. I tillegg kjem eige hovudstyre og markedsutval.

MIL Fotball har dei siste sesongane hatt 5-6 lag påmeldt til Sunnmøre Fotballkrets i aldersbestemte klasser og A-lag i samarbeid med Gjerdsvika I.L. Til saman er det ca. 70 aktive. Dei aller fleste av desse innan barnefotballen. MIL Fotball representerer det viktigaste fritidstilbodet for barn og ungdom i området og er ein viktig faktor for trivsel og det sosiale miljøet i bygda. MIL har som mål å drive aktivitetsskapinge, heilefremmande, holdningsskapinge og rusførebyggjande arbeid, og å gje eit godt tilbod til alle interesserte.

MIL fotball nyttar i dag gras- og grusbana ved Munkvoll stadion. I den forfatning gasbana er i idager brukstida svært begrensa, sesongen kort og vedlikehaldet omfattande og dyrt. A-laget har vore nøydd å spele alle sine kampar i Gjerdsvika dei siste to åra og dei yngre må ofte bruke grusen. Dette er ikkje ein situasjon som kan halde fram om aktiviteten til fotballgruppa skal halde seg oppe i åra som kjem. Fotballgruppa i MIL og bygda er avhengig av ei utvikling på anleggsida.

Det har dei siste åra vore auke i antal lag og aktive i aldersbestemte klasser i MIL. Dette har gjort behovet for utbedring av baneforholda enda tydelegare.

Med ei kunstgrasbane vil MIL få ei heilårsbane som kan brukast også når det er vått og kaldt og som fleire lag kan trene på same dag. Vedlikehaldet vert vesentleg mindre, og den reduserte dugnadsbøra dette medfører vil bety mykje for eit lite lag som MIL. Det same kan seiast om reduserte vedlikehaldskostnader.

Vårt mål er, i tillegg til å engasjere flest moglege barn og ungdom, også å inkludere foreldre og andre

RF13.50 – www.regionalforvaltning.no

vaksne med forankring i lokalsamfunnet i arbeidet rundt MIL. Dette gir identitet, tilhørighet og eigarskap til det som skjer i bygda. Vi såg dette ved bygging av ballbingen for nokre år sidan, og vi trur at eit slikt prosjekt som kunstgrasbana vil bidra til engasjement og ei levande bygd, til at busetnaden i dei små bygdene kan oppretthaldast og til at vi spelar på lik linje med dei andre laga i kommunen som har fått realisert sine kunstgrasbaner.

2 Lysanlegg

Eksisterande grasbane har ikkje lysanlegg. Kunstgrasbana vert ei heilårsbane og belysning er nødvendig for bruk på kveldstid store delar av året. I budsjettet har vi basert oss på tilbud på lysanlegg til prosjektet Hasundgot stadion (2010). Fundament for lysmaster er tatt med under grunnarbeid.

3 Tribunanlegg

Det er tenkt enkelte tribuner i eksisterande skråareal/jordvoll nord for grasbana. For eksempel tre rader a 30m bygd i tre eller betong og med nødvendig drenering og opparbeiding rundt for å hindre attgroing og forfall.

4 Kunstgras – type og tilbud

Vi har valgt å prosjektere med kunstgras type Desso Soccergrass PRO 60 i henhold til tilbud gitt til prosjektet Hasundgot Stadion (2010).

5 Parkering og trafikktilhøve

Prosjektet medfører ingen endringar i eksisterande trafikk- og parkeringstilhøve. Det er relativt god plass for parkering på asfaltert plass ved Moltustrandagrendahus rett ved bana. Ved behov er det også muligheter for parkering på grusbanelike ved.

6 Redskapshus/lager/kiok

Eksisterande redskapshus er for lite og må utvidast. Kiok er lokalisert i same bygget. Det er planlagt utvidelse av skuret, evt eit nybygg for å dekke behova. Ein tenker seg gjerne ei garasje med loft som kan innredast til motorom/sekreteriat som også vil vere eit kjærkomment tilskot til arenaen. Dette prosjektet kan bli igangsett før bygging av kunstgras kjem i gang. Kiok er alt delvis oppussa.

7 Utstyr for vedlikehold av bane

RF13.50 – www.regionalforvaltning.no

MIL har i 2012 kjøpt inn ein traktor av typen John Deere 3720. Denne er eigna til alt nødvendig vedlikehold av bana. Ytlegare investeringar dreier seg om tilleggsutstyr for dei nødvendige operasjonane på ei kunstgrasbane og anlegget rundt. Døme på tilleggsutstyr er børstesladd og brøyteutstyr.

8 Driftsplan

8.1 Driftsutgifter

Forventa driftsutgifter for ny kunstgrasbane er anslått til:

Vedlikehold.....	Kostnader (kr)
Sladding av bane (1 gong i veka) med maskin.....	40 000
Etterfylling av gummikuler og sand.....	10 000
Kontroll av kunstgraskjøte og fylling høgde, samt reparasjon.....	8 000
Lysanlegg (stråmkostnad og vedlikehold).....	9 000
Drivstoff etc for traktor.....	6 000
<hr/>	
Sum årlige driftsutgifter kunstgrasbane.....	73 000

8.2 Finansiering av driftsutgifter

Finansiering av driftsutgifter er basert på frivillig dugnadsinnstas, sponsorar, andel driftsutgifter frå MIL og andel driftsutgifter dekt av Herøy Kommune. Vi har pr i dag eit driftstilskot for grasbana på ca kr 35000 frå HK. Vi ser for oss at dette tilskotet også kan aukast i tråd med avtalene som andre lag i kommunen har for sine kunstgrasbaner. MIL har gjort godt arbeid på sponsorsida siste åra og skriv 3 års avtalar med sine sponsorar. Dette gir forutsigbar økonomi som sikrar drift av aktivitet og anlegg.

Vedlikehold.....	(kr)
Dugnad.....	8 000
Sponsorpakkar.....	15 000
Andel driftsutgifter frå MIL.....	15 000
Andel driftsutgifter frå Herøy Kommune.....	35 000
<hr/>	

RF1 3.50 – www.regionalforvaltning.no

Sum.....73 000

Kontaktopplysninger

Funksjon	Navn	Adresse	Poststed	Mobil
Søker/prosjekteier	Moltustranda Idrettslag	c/o Maron Sandvik Moltu	6076 MOLTUSTRANDA	91817938
Kontaktperson	Vidar Ytre-Hauge	Moltu	6076 MOLTUSTRANDA	95774499
Prosjektleder	Maron Sandvik	Moltu	6076 MOLTUSTRANDA	91817938

Mottatt offentlig støtte tidligere: Nei

Spesifikasjon

Bakgrunn

Bakgrunnen for at MIL ønsker dette prosjektet igangsatt er at dagens banesituasjon ikke er til å leve med lenger. Grasbana på Munkvoll stadion er i elendig forfatning og kan berre brukast sommarstid i tørre perioder. A-laget har vore nøydd å spele alle sine heimekampar på bana i Gjerdsvika dei to siste åra. Bana er blaut og toler veldig lite bruk og toler ikkje nedbør. Det er ei svært krevande bana å vedlikehalde og i forhold til den brukstida ein oppnår går det med enorme ressursar i form av arbeidstimar og pengar.

Den dårlege banesituasjonen medfører eit dårleg tilbod til MIL sine medlemar i fotballgruppa, og vi tenker da spesielt på dei unge som burde ha eit like godt tilbod i vår bygd som i andre bygder til å utvikle sine fotballferdigheter, til å vere fysisk aktive, bli friske og sunne og å ha eit sosialt fellesskap med andre barn i bygda på same alder.

Vi ser på det tilbodet som MIL skal gi som så viktig for bygda at vi må ta tak i situasjonen og gjere nok før det er for seint. Vi registrerer at barn i svært ung alder ønsker å spele i klubbar med kunstgrasbaner/betoneforhol, og vi ser at dagens vedlikehald av grasbana tærer på dei som skal jobbe med å halde den ved like og at vedlikehaldet gjer stort innhogg i klubbkassa.

Grasbana må vekk og eit nytt og bedre tilbod med kunstgrasbane må på plass. Det vil vere avgjerande for å oppretthalde og auke aktiviteten i regi av MIL. Tilbodet idrettslaget kan gi er viktig for busetnad, trivsel og fellesskap i bygda. Idrettslaget er ein svært viktig instans for inkludering av nye tilflyttarar til bygda, både fra inn- og utland. Dette har vi levande eksempel på, og det er eit svært viktig argument for at bygda må ha eit levande og oppegående idrettslag.

Kunstgrasbana med flomlys vil kunne brukast stort sett heile året med mange treningar pr dag. Pr i dag må mykje av treningane vinterstid foregå inne ndørs på grendahuset. Kapasiteten der er sprengt. Vi har også ei grusbane, men den er også i dårleg forfatning. Blant anna drenerer grusen dårleg. Det danar seg dammar og frys til vinterstid og da er det ikkje gret å spele fotball der. Grusbana er heller ikkje særleg populært blant dagens unge.

RF13.50 – www.regionalforvaltning.no

Når vi vil legge kunstgras på grasbana og ikkje på grusen kjem det av, som nemnt over, at grasbana må vekke så den ikkje ligg der som eit spøkelse som tek store ressursar utan å vere i bruk. I tillegg er grusen ei viktig løysing og kan brukast til andre ting ved spesielle høve. Grusbana vert brukt som parkeringsplass ved store arrangement som 17.mai, bubitreff osv, og det har ved fleire høve vore laga skøytebane og skiløypedreier vinterstid. Desse mulighetene ønsker vi å bevare.

Det har vore auke i antall lag i MIL dei siste åra og det har gjort problema med banesituasjonen enda tydelegare og endameir prekær.

Prosjekt mål

Målet med prosjektet er å få bygd ei ny, moderne kunstgrasbane for 11-er fotball med tilhørande fasilitetar. Gjennom kunstgrasbanen er målet å gi eit godt tilbod i bygda til gamle og unge, innfødde og tilflyttarar. Vi har som målsetting å auke aktiviteten, skape tilhøyrighet, eit godt og trygt miljø og å skape trivsel i bygda. Vårt arbeid skal vere helsefremmande, inkluderande og holdningsskapande. For å nå desse måla og å kunne fortsette med og forbedre dette arbeidet inn i framtida må vi ha utvikling på anleggssida.

Forankring

Prosjektet er direkte forankra i Moltustranda idrettslag sin kjerneaktivitet; fotball på aldersbestemte nivå. Moltustranda IL er lokalisert på Moltustranda i Herøy kommune og er ein av fire klubbar i kommunen som driv denne type aktivitet.

Laga til MIL de tek i lokale seriari kommuner/regionen og er ein del av dette systemet som engasjerer så mange og som gir kvar enkelt tilknytning til si bygda, i tillegg til at ein knyter band til miljøa i nabobygdene.

Vi vil jobbe for å få dette prosjektet inn på Herøy kommune sin handlingsplan for idrett og fysisk aktivitet så snart som råd.

Kunstgrasbana skal byggast på/erstatte eksisterande bane. Grunnen er såleis allerede regulert til formålet.

Prosjektorganisering

Prosjektleder er Moltustranda Idrettslag (MIL). Hovudstyret i MIL vil styre prosjektet og ente inn nødvendig profesjonell kompetanse. Prosjektleding og bygging av kunstgrasbana må utførast av profesjonelle innleidde aktørar/leverandørar. Enklare oppgaver vil bli utført som dugnad av MIL sine medlemmar så langt det er kapasitet.

Hovudstyret i MIL består av: Maron Sandvik (leiar), Anett Tarberg, Maron Tarberg, Stian Tarberg, Kenneth Moltu, Sigvald Lillestøl.

Markedsutvalget i MIL vil stå for å skaffe midlar gjennom søknader om økonomisk støtte og arbeid opp mot sponsorar.

MIL håper på ei ordning der Herøy kommune står som utbygger og bidraeg i forhold til ein del formalitetar, moms kompensasjon, etc.

RF13.50 – www.regionalforvaltning.no

Samarbeidspartnere

Som nemt under prosjektorganisering håper vi på eit samarbeid med Herøy kommune som utbygger.

For øvrig vert det samarbeid på den økonomiske sida mot sponsorar. Det har vore gjort godt arbeid i MIL mot sponsorar dei siste åra og også godt arbeid på aktivitetssida. Vi har derfor stor tru på å få med oss fleire av dagens samarbeidspartnarar også på kunstgrasprosjektet slik at det gode arbeidet i MIL kan fortsette og ta nye steg. Vår generalsponsor Sparebank 1 sørre sunnmøre håper vi også kan gi oss gunstige betingelsar på lån til gjennomføring av prosjektet.

Aktivitetar

- Finansiering (søknad om midlar, arbeid mot sponsorar)
- Prosjektering av 11-bane kunstgrasbane/tilhøyrande anlegg
- Tilbudsrunder
- Bygging

Målgrupper

Målgruppa er fyrst og fremst barn og unge på Moltustranda, men også foreldre og anna bygdefolk, og også andre i distriktet som er interessert i tilbodet til MIL eller på anna måte kan kome til å ber nytte anlegget.

Medlemmar i MIL vil bli stekt involverte i gjennomføringa av prosjektet. Dette vil skje i form av dugnader, prosjektorganisering, søknader osv.

Når anlegget er ferdig vil det bli til glede for heile bygda og eit kjærkomment tilskot for fotballgruppa i MIL som igjen kan tilby sine medlemmar eit attraktivt tilbod og på den måten fortsette å skape eit levande lokalsamfunn og oppretthalde busetnaden på Moltu.

Resultat

Resultatet av aktivitetane vert ei splitter ny og topp moderne kunstgrasbane for 11-års fotball som vil bli brukt av MIL og ha kapasitet også til andre aktivitetarenne dei i regi av MIL.

Vi trur også at resultatet av prosjektet vil bli eit større engasjement i bygda, sterkare sosiale band gjennom fellesskapet alle involverte i prosjektet vil danne, eigarskap, stoltheit og tilhøyrighet. Alt i alt eit sterkare og meir attraktivt lokalsamfunn.

Effektar

Effektene av å få bygd kunstgrasbane vil vere å opprettholde og auke aktiviteten til idrettslaget. MIL vil kunne gi eit langt meir attraktivt tilbod til sine medlemmar, og ein vil kunne halde på medlemmane i mykje større grad enn tidlegare. Ein ser i dag at ein del lokale fotballspelarar i svært ung alder ser mot andre klubbar, mykje på grunn av baneforholda.

Vi meiner bedre forhold og større oppslutning vil medføre bedre utvikling av spelarane våre og at det vil bli muleg å kome fra Moltu og ta steget ut til klubbar på høgare nivå.

Bedre tilbod, sterkare sosiale band, eigarskap og lokal tilhøyrighet vil gi eit meir levande samfunn og dette vil vere med å halde oppe busetnaden og trivselen i bygda.

RF13.50 – www.regionalforvaltning.no

Å halde barn, unge og voksne i aktivitet bidreg til god fysisk og psykisk helse. MIL har som ambisjon å gi eit godt og trygt miljø for alle, og vi trur at vårt arbeid er både helsebringande, inkluderande, holdningskapinge og rusførebyggande. Derfor er det så viktig at vi har alt på plass for å kunne gi dette tilbodet og nå måla våre.

Tids- og kostnadsplan

Tidsplan

Finansiering: 2012-2013

Prosjektering: 2013

Kontrahering: 2013

Bygging: 2014

Komentartil kostnadsoverslag/finansiering:

Vi har basert kostnadane på ein del liknande prosjekt i nærømrådet dei seinare åra, og anslått ei prisstigning i forhold til tidspunktet for gjennomførelsen av dei andre prosjekta. Vi har i fyrste rekke brukt kunstgrasbaneprojekta til Hasundgot IL og Gurskøy IL som referansar.

Finansieringsoverslaget er basert på at Moltustranda IL fell inn under kategori som gir momsfrisk, eller at Herøy kommune står som byggherre (ref. referert mva)

Kostnadsplan

Tittel	2012	2013	2014	2015	2016	SUM
Asfalt sikringssoner, grus løypebane			250 000			250 000
Gjerde, nett etc			150 000			150 000
Grunnarbeid -Oppbygging kunstgrasbane - Ledningsarb			2 700 000			2 700 000
Kunstgras (gras, oppmerking, etc)			2 200 000			2 200 000
Lysanlegg			600 000			600 000
MVA (25% av 5.990.000)		25 000	1 700 000			1 725 000
Prosjektering/byggeleing/ igg og drift		100 000	300 000			400 000
Redskapsbud, lager, kiosk			300 000			300 000
Tribune (f.eks 30m x 2-3 sittehøgder)			150 000			150 000
Utstyr til traktor for vedlikehald av bane			150 000			150 000
Sum kostnad		125 000	8 500 000			8 625 000

- 8 -

RF13.50 – www.regionalforvaltning.no

Finansieringsplan

Tittel	2012	2013	2014	2015	2016	SUM
Dugnad			300 000			300 000
Herøy kommune	4 000 000					4 000 000
Lån			400 000			400 000
Refundert mva			1 725 000			1 725 000
Sponsorbidrag		200 000	500 000			700 000
Tippemidler			1 500 000			1 500 000
Sum finansiering	4 000 000	200 000	4 425 000			8 625 000

Geografi

1500-Møre og Romsdal, 1515-Herøy

Vedleggsliste

Dokumentnavn	Filstørrelse	Dato
Vedlegg 1 -Tilstandsrapportgrasbane Munkvoll stadion.pdf	273 754	28.10.2012
Vedlegg 2 -Munkvoll stadion.pdf	212 831	28.10.2012

Befaring av Moltunstranda gressbane i forbindelse
med sanddussing - 2012.

Vekstlaget består av feitt myrjord som har
dårlig vanngjennomtrenging, og holder på vannet
i vekstlaget. Dreneringen under er sannsynlig
tett eller noe, røtter etc. og tar ikke unna for
vannet ved regnvar over flere dager, spesielt om
høsten. Vekstlaget står mettet i vann. (Hengemyr.)
Sand for å forbedre berøringen i banen, drener, becke
gjennomlufting i toppen kan hjelpe en del gjennom
sesongen.

Etter min mening bør mo banen legges om.
Ny drenerende masse under med drenering. Vekstlag
blandes med 80% sand 0-4 mm fra sandtak.
(Natursand.) Mulig det vekstlaget som er i banen
i dag kan brukes viss man tar av 10-12 cm
av toppen, og bruker det som er nedli.

Det må i så fall takes prøver av det laget,
og finne ut om det kan blandes med sand.
Penger spart viss det kan brukes.

Bergen 5/6 - 2012

Øyvind Kjemmerth





Assisterande rådmann

SAKSFRAMLEGG

-

Sakshandsamar:	OJK	Arkivsaknr:	2012/1776
		Arkiv:	230

Utvalsaksnr	Utval	Møtedato
80/13	Komite for næring, kultur og idrett	07.10.2013

SØKNAD OM RDA- MIDLAR. UNGDOMSLOKALE I HERØY KYRKJE.

Tilråding frå rådmannen:

Komite for næring, kultur og idrett løyver eit tilskot på kr 250.000 frå RDA-midlane til ferdigstilling av ungdomslokalet i kjellaren i Herøy kyrkje. Lokalet skal og kunne nyttast m.a. til seniortrim og Open barnehage, ref. mål 1.b og 1.c i handlingsplanen 2013.

Betaling skal alltid skje etterskotsvis mot godkjend rapport og rekneskap. Det kan gjerast delutbetalingar til påløpne utgifter med inntil 75% av tilskotet. Sluttutbetaling vert utbetalt når prosjektet er avslutta og vilkåra er oppfylt med revisorgodkjend rekneskap.

Søkjaren må sjølv kontrollere at utbetalt beløp er korrekt. Feil i utbetalt beløp vil bli trekt eller etterbetalt.

Tilsagnet gjeld fram til 31.12.2014. Dersom prosjektet ikkje er ferdig og gjennomført og tilskotet ikkje utbetalt innan denne datoen går tilskotet attende til RDA- midlane.

Krav til dokumentasjon/rekneskap/rapportering

Det skal førast spesifisert regnskap for prosjektet. Rekneskapen skal vere sett opp på ein slik måte at ein kan samanlikne med kostnadsoverslaget som er lagt til grunn for tilsagnet. Søkjaren pliktar å ta vare på rekneskapsdata og faktisk opplysingar.

Kontroll

Fylkesrevisjonen eller kommunerevisjonen kan føre kontroll med at midlane er nytta

i samsvar med regelverket.

Feil bruk av midlane

Midlane skal nyttast i tråd med søknaden. Bruk av midlane i strid med retningslinene/handlingsplan vil medføre inndraging av tilsagnet og eventuelt tilbakebetaling.

Tilskotsmottakar må skriftleg akseptere at tilskotet er mottatt på dei vilkåra som gjeld.

Etter retningslinene for bruk og forvaltning av RDA-midlane og etter forvaltningslova § 28, kan vedtaket påklagast til særskild klagenemnd. Eventuell klage skal sendast Herøy kommune, Postboks 274, 6099 Fosnavåg, og klaga skal ligge føre seinast 3 veker etter at søkjaren er gjort kjend med vedtaket i saka.

Særutskrift:

- Herøy kyrkje v/Øystein Nerland
- Herøy Næringsforum v/Geir Idar Kvalsvik
- Assisterande rådmann
- Økonomiavdelinga

Vedlegg:

- Søknad frå Herøy kyrkje

Saksopplysningar:

Styret i Herøy Næringsforum har i møtet 21. juni 2013 kome med slik innstilling i saka:

«(Del 2 av 2012 støtte). Styret innstiller søknaden med kr. 250.000,- til ferdigstilling av ungdomslokalet i kjellaren på Herøy Kyrkje. Lokalet skal og nyttast til seniortrim og Open barnehage (ref. mål 1.b og 1.c i handlingsplanen 2013).»

Vurdering og konklusjon:

Eg kjem med tilråding i samsvar med innstillinga frå styret i Herøy Næringsforum.

Konsekvensar for folkehelse:

Ingen konsekvens.

Konsekvensar for beredskap:

Ingen konsekvens.

Konsekvensar for drift:

Ingen konsekvens.

Fosnavåg, 30.09.2013

Erlend Krumsvik

Olaus-Jon Kopperstad

- Kostnadsoverslag og finansieringsplan med marginar for evetuelle usikre moment

(Eventuelt detaljert dokumentasjon vert vedlagt.)

Vedlegg:

Stad/Dato:

Myrvåg 11/1-12

Signatur:

Ozteri Nesland, for byggenemnda
tidl sokneråd

Vurderingar (vert fylt ut av administrasjonen)

Bedriftsretta tiltak:

Generell tilretteleggande tiltak:

Godkjent med grunngjeving:

Avslag med grunngjeving:

Stad/Dato

Signatur

Til Herøy Næringsforum

Søknad om Støtte, utbygging av ungdomslokale.

Styret i fredagstreffet vil med dette søkje om støtte til vidare utbygging av ungdomslokale i kjellaren i kyrkja. Ein har pr i dag flotte lokaler, men med ei tresifra antal besøkande kvar fredag, vert desse lokala ganske små. Vi vil no byggje ut!

Der står til rådighet 600 m² under kapell/kyrkjetorg. Ein har her no plantegningar, samt avtale med HVS si snikkerline om innredning. Lokala er tenkt innreidd slik: scene/amfi, aktivitetsrom/gymsal, garderober med dysj, samt eit større myldrerom, og mindre spelerom. Heile prosjektet har ei totalramme på 3,8 mill.

Bruken av lokala tenkjer ein til oss ungdommane, men ein ser og føre seg å kunne leige ut til kurs/konferanse, pensjonist- samlinger, andre frivillige lag. Ein vil og undersøke mogelegheit for open barnehage. Med dette vil ein spesielt også kunne gi eit tilbod til foreldre som er heime med borna sine, event innvandrere som ikkje har barna sine i barnehage. Dette vil gi eit betre integreringstilbodet for Herøy Kommune sine innbyggerar

Ein har 3 byggetrinn, og håper å kunne fullføre 2 byggetrinn med dugnad, arvepenger frå Høvik. Det ideelle hadde vore å fått alt på plass med ein gong. Vi ser i desse valtider at alle partia i Herøy synest det er svært viktig med ungdomsarbeid. Saman med Soknerådet og resten av ungdommane ser vi fram mot ein rask og kvalitetssikker byggjeprosess.

Vi treng dykkar støtte. Vi ønsker å motarbeide den negative effekta vi har sett i Noreg den siste tia, med auka alkoholisme og lav debyalder. Med våre lokaler i dag, har vi ikkje plass til alle dei ungdommane som gjerne vil inn. Hjelp oss å lage den plassen!

Vi søkjer difor om 1 000 000 kr for å kunne innreie mest mogeleg av kjellerlokala.

Fosnavåg
15.09.2011

Jørgen Kopperstad
Styreleiar i ungdomsklubben Fredagstreffet
Mail: jorgenkopperstad@gmail.com
Mob: 41083590

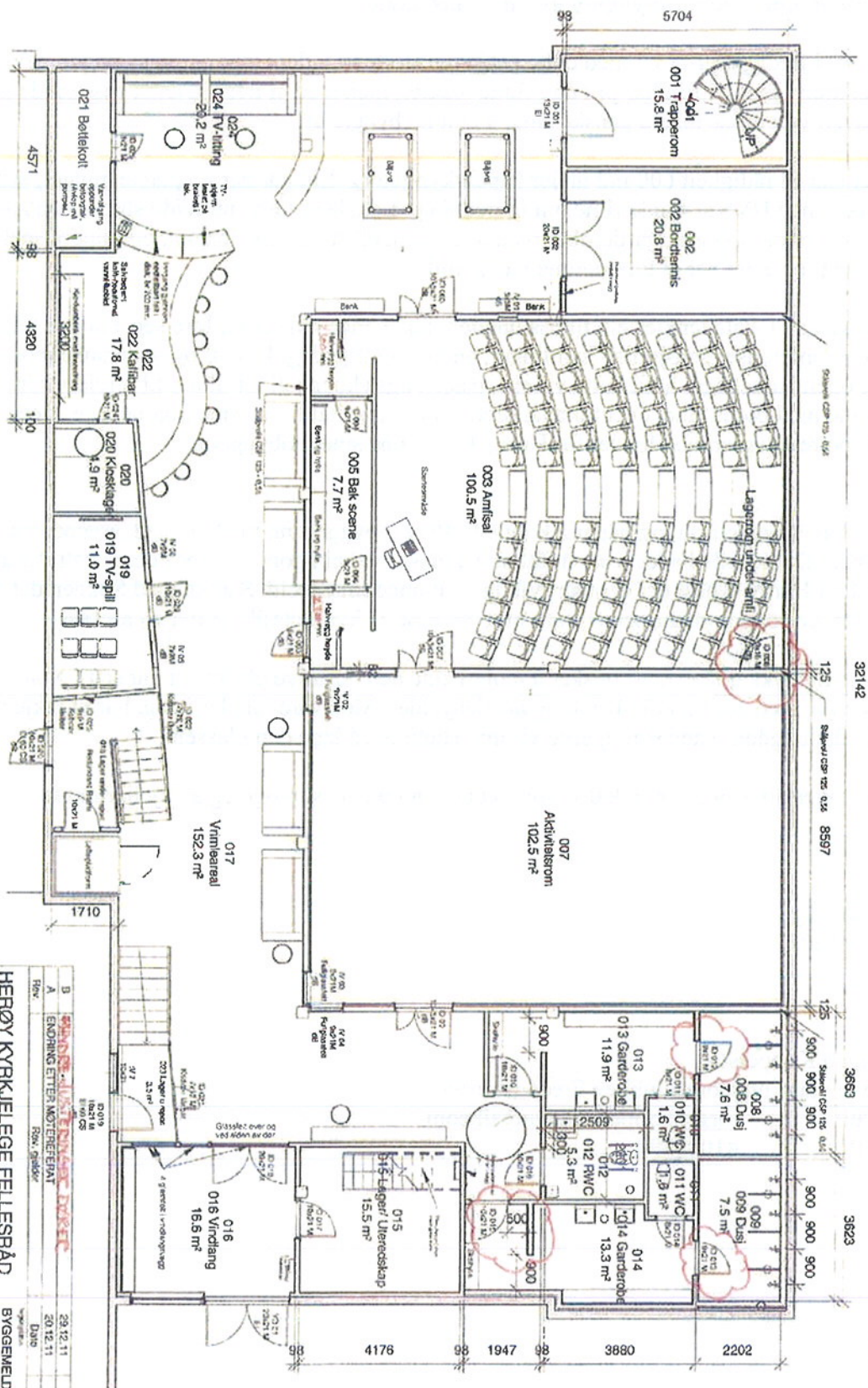

SPANNER - ALVSTEN PENSJONAT BYGGKONTRAKT A. ENDRING ETTER MØTEREFERAT Rev. 01/10/08		29.12.11 CM
B. BYGGEMELDNING Rev. 08/12/11		08.12.11 CM
INNREDNING KLUBBKURS/KONFERANSE PLANTEGNING KJELLER		
1 : 100		B

MOLDSKRED
 209.08 100

Molde skred AS, Østlandsregionen, Postboks 1668, 6018 Molde, Tlf: 73 48 10 00, E-post: molde@molde-skred.no



Gang

pno



Aktivitetsrom

Rev.	Rev. gjelder	Dato	Sign
	HERØY KYRKJELEGE FELLESRÅD	Tegningsstatus	
	INNREDNING KLUBB/KURS/KONFERANSE	Illustrasjons bilder	
	3D illustrasjon	Ansvarelig SM	Tegnet av CM
		Dato	26.10.11
		Målestokk	Revisjon
		1 : 100	
		Prosjektør	Tegningsnr.
		209.08	800
<small>Moldskred as // Myraba'ken Næringscenter // 8010 Ålesund // 70 17 79 40 // post@moldskred.no</small>			
<small>Denne tegning er utarbeidet av Moldskred as og må ikke benyttes annerledes, eller i annen sammenheng enn forutsatt, uten vårt skriftlige samtykke.</small>			



Gang

gredi

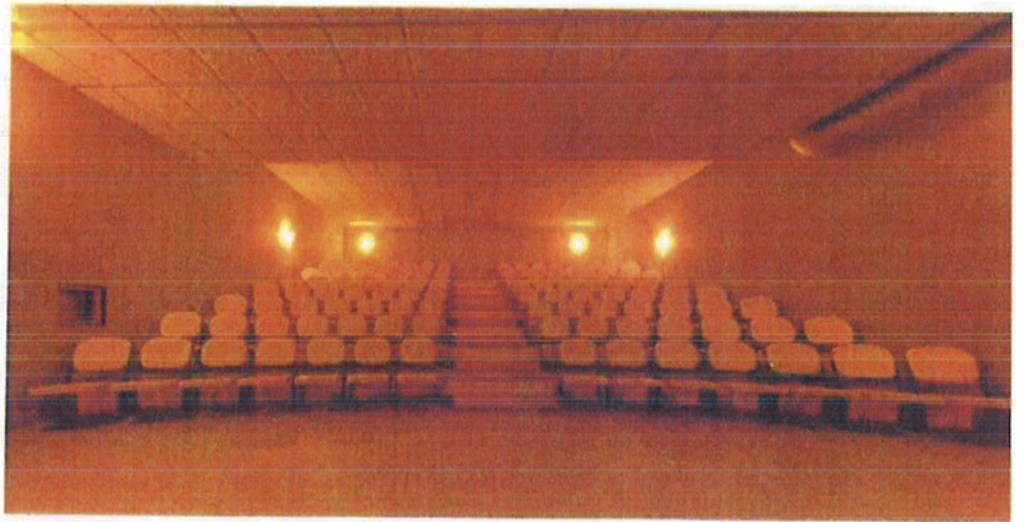

Amfi

2. GANGS KUNNGJØRING / VARSEL OPPSTART PLANARBEID MED DETALJREGULERING OG UTLEGGING AV PLANPROGRAM FOR HULDAL AUST HERØY KOMMUNE

HERØY KOMMUNE
RADMANNEN

Saksbeh **AZT**

2012/32

21 AUG. 2013

U2

Dok nr 14

Arkivkode P
Arkivkode S
Fnr
Kassasjon



Tiltakshaver:

Bergsøy IL, www.bergsøy.no

Utarbeidet av:



Sporstøl Arkitekter AS, www.sporstol.no

Dato: 16/8-2013

2. GONGS KUNNGJERING/VARSEL OPPSTART PLANARBEID MED DETALJREGULERING OG UTLEGGING AV PLANPROGRAM FOR HULDAL AUST I HERØY KOMMUNE.

2. GANGS VARSEL OM OPPSTART PLANARBEID MED DETALJREGULERING OG UTLEGGING AV PLANPROGRAM FOR HULDAL AUST I HERØY KOMMUNE.

I medhold av plan- og bygningsloven §§ 12-1, 12-8, 12,9 og 14-2 og forskrift om konsekvensutredning utsendes på 2.gongs varsel om oppstart privat detaljreguleringsplan med konsekvensutredning for Huldal Aust med avgrensning som vist på kartet.

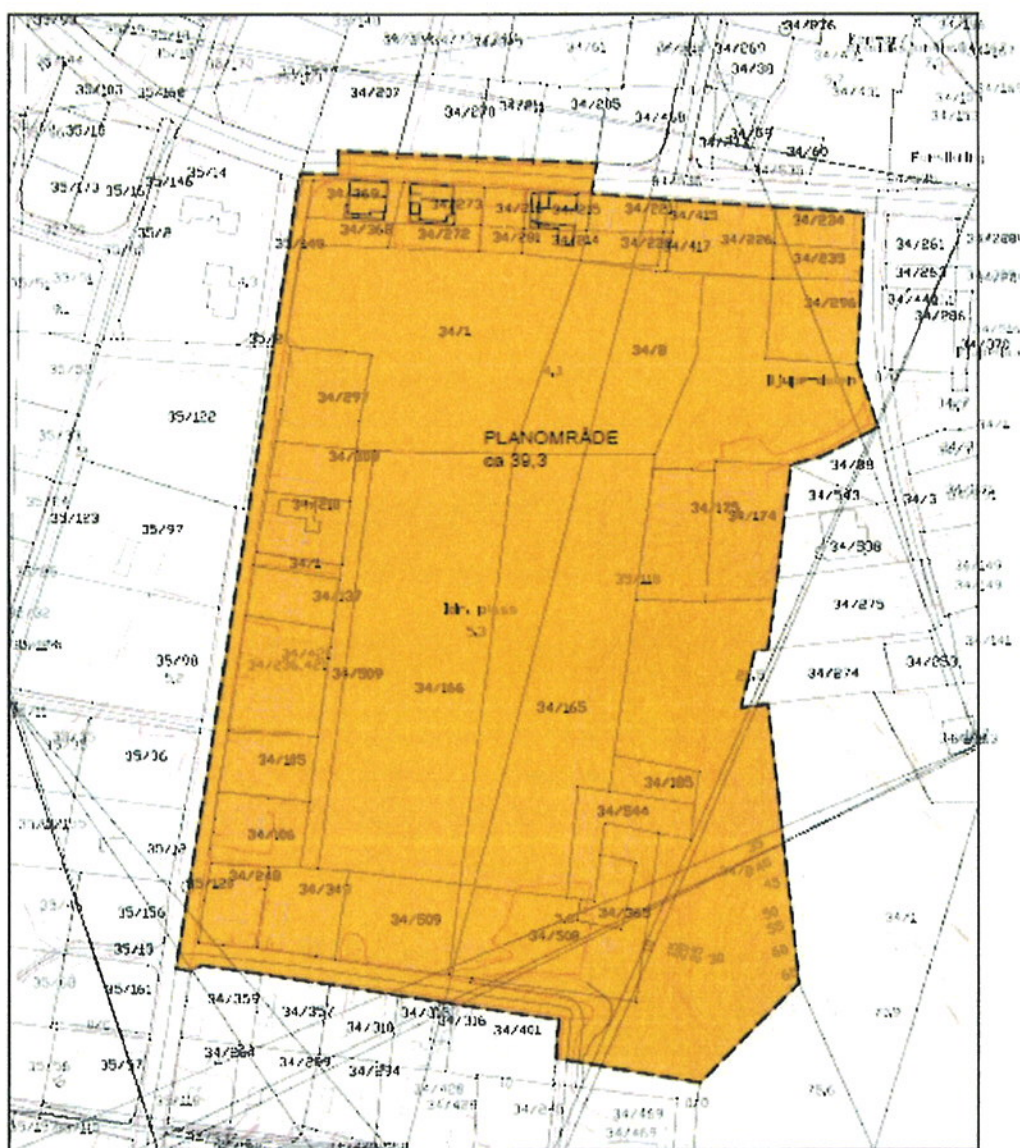

Tiltakshaver: **Bergsøy IL**
Plankonsulent: **Sporstøl Arkitekter AS**

2. GONGS KUNNGJERING/VARSEL OPPSTART PLANARBEID MED DETALJREGULERING OG UTLEGGING AV PLANPROGRAM FOR HULDAL AUST I HERØY KOMMUNE.

Planområdet er ca. 39.3 mål og er i kommuneplanens arealdel vist som bolig og friområde. Område er en del av Fosnavåg sentrum.

Formålet med plan- og konsekvensutredningen er:

- Legge rammer for et sentrumsnær og moderne utbyggingsområde sentralt i Fosnavåg.
- Legge gode rammer for alternative områder for uteopphold/leik til erstatning for dagens grusbaneområde.
- Tiltakshaver vi i løpet av planprosess legge prosjektet, og egne eiendommer i Huldalen ut for salg.

Informasjons- og medverknadsmøte

Det vil bli heldt felles informasjons- og medverknadsmøte for interesserte i planarbeidet. På dette møtet vil plankonsulent informere om det vidare planarbeidet, og det vil bli gitt mulighet for innspel / spørsmål fra dei frammøtte. Detaljer om møtet vert opplyst senere gjennom egen annonse.

Forslag til planprogram er i tidsrommet 22.08.13 til 04.10.13 lagt ut på følgende steder:

Kommunes og Sporstøl Arkitekter AS si nettside:

<http://www.heroy.kommune.no>

<http://www.sporstol.no> under fane «varsling»

Ytterlige opplysninger om planprogrammet ved henvendelser Sporstøl Arkitekter AS. Plandokumenter er også tilgjengelig i servicetorget på Rådhuset.

Merknader og innspill til planarbeidet sendes skriftlig til:

Sporstøl Arkitekter AS

Boks 301

6067 Ulsteinvik

Tlf. 700 18 550 eller 91 86 87 94

Mail: bjornar@sporstol.no

Ulsteinvik, den 16.8.2013

Med helsing

for Sporstøl Arkitekter A/S

ing. Bjørnar Sporstøl

PLANPROGRAM DETALJREGULERING HULDAL AUST HERØY KOMMUNE



Utarbeidet av:
Sporstøl Arkitekter AS - www.sporstol.no



Tiltakshaver:
Bergsøy idrettslag - www.bergsøy.no



Datert: 7.9.2011 – *Revidert 15.5.2013*

DEL I

PLANENS FORMÅL, INNHOLD OG RAMMEVERK

INNHOLDSFORTEGNELSE

DEL I	2
PLANENS FORMÅL, INNHOLD OG RAMMEVERK	2
1. Bakgrunn for planarbeidet	4
1.1 Innleiing	5
1.2 Mandat	5
1.3 Formål med planarbeidet	6
1.4 Planhistorikk	8
1.5 Planavgrensning	9
1.6 Lovgrunnlaget	9
1.7 Planer, utredninger og behov for videre utredning til planen.	9
2. Dagens situasjon	9
2.1 Landskap	9
2.2 Arealbruk	10
2.3 Teknisk- og sosial infrastruktur	10
2.4 Bebyggelse	10
2.5 Utfordringer for planen	11
3. Planlagde tiltak og utredninger	11
3.1 Planlagde fysiske tiltak	11
3.2 Planlagde utredninger	11
4. Planstatus	11
4.1 Kommuneplan	11
4.2 Andre planer	12
4.3 Rikspolitiske retningslinjer	14
5. Aktuelle konsekvenser i forhold til miljø og samfunn	16
5.1 Biologisk mangfold	16
5.2 Landskap	16
5.3 Landbruk	16
5.4 Kulturminner og kulturmiljø	16
5.5 Fareområder	16
5.6 Forurensing	17
5.7 Bygningsmiljø og estetikk	18
5.8 Teknisk infrastruktur	19
5.9 Nærmiljø/Bomiljø	19
6. Planprosess og fremdrift	20
6.1 Organisering	20
6.2 Fremdrift	21
7. Gjennomføring av planarbeidet	21
8. Offentlig informasjon og medvirkning	22
DEL II	23
PROGRAM FOR KONSEKVENsutREDNING	23
9. Innledning	24
10. Konsekvensutredningen - prosess, metode og aktuelle problemstillinger.	27
Kap. 1 Utbyggingsstruktur/bebyggelsesstruktur/nærmiljø:	27
Kap. 2 Landskap/ grønne strukturer:	29
Kap. 3 Kulturminner og kulturmiljø:	30
Kap. 4 Trafikk og parkering:	31
Kap. 5 Risiko og sårbarhet:	32
Vedlegg	33

1. Bakgrunn for planarbeidet

FORORD/NØKKELOPPLYSINGER	
Plannavn	PLANPROGRAM DETALJREGULERING FOR HULDAL AUST - HERØY KOMMUNE
Arkivsak ID	1538.01
Plan ID	201284
Omtale av planen	<p>Del I: Planprogrammet tek føre seg eksisterende situasjon, bakgrunn og målsetting for planarbeidet. Hovedmålet med reguleringa er:</p> <ul style="list-style-type: none"> • Legge rammer for et sentrumsnær og moderne utbyggingsområde sentralt i Fosnavåg. • Legge gode rammer for alternative områder for uteopphold/leik til erstatning for dagens grusbaneområde. • Tiltakshaver vi i løpet av planprosess legge prosjektet, og egne eiendommer ut for salg.
Formål/Hensikt/lovgrunnlag	<p>Del II: Programmet skal i nødvendig grad klargjøre: Planarbeidet er vurdert i forhold til forskrift om konsekvensutredning, og den fanges opp av § 2 i "Forskrift om konsekvensanalyse":</p> <ul style="list-style-type: none"> • Forhold som en tar sikte på å belyse i planforslaget med konsekvensutredning • Hvilke alternativer som skal vurderes • Behovet for nødvendige utredninger • Informasjons- og medvirkningstiltak, herunder særlige tiltak overfor spesielt berørte grupper. <p>Det private planforslaget blir utarbeidd i samsvar med plan- og bygningslovens §§ 12-8, 12-9, 12-10 og 12-11.</p>
Prosess for behandling av planprogram.	<p>Behandling planprogram formannskap: juni - august 2013. Ny høring planprogram: juli - august 2013. Fastsett planprogram: september 2013. Utarbeidelse av alt. planforslag m/KU: august - desember 2013. Registering arkeolog/geolog: august - september 2013. Info.møte rådhuset: oktober 2013. Høring av valgt planforslag/Infomøte: desember 2013- januar 2014. Egengodkjenning av plan: januar- mars 2014.</p>
	<p>Arbeidet er organisert som et prosjekt der Sporstøl arkitekter AS leder arbeidet frem til utarbeidet planforslag..</p> <p>Forslagstiller: Bergsøy IL (BIL) – Boks 12 - 6099 Fosnavåg– tlf: +47 700 84 516 Mail: hallvar.ulfstein@havila.no - Kontaktpersoner: Hallvar Ulfstein</p> <p>Plankonsulent (PK): Er der spørsmål til planprogrammet ber en om at det vert retta til: Sporstøl Arkitekter AS, Postboks 301, 6067 Ulsteinvik, telefon +47 918 68 794, mail-adr.: bjornar@sporstol.no. WEB: www.sporstol.no - Kontaktperson: Bjørnar Sporstøl</p>

1.1 Innleiing

Planprogrammet er starten på arbeidet med detaljregulering for Huldal Aust – Fosnavåg i Herøy kommune. Planen er et privat planframlegg.

Hensikten er å få en avklaring på arealbruken og at Bergsøy IL (BIL) ønsker å selge sine eiendommer i området.

Målet med planen er:

- Legge rammer for et sentrumsnært og moderne utbyggingsområde sentralt i Fosnavåg.
- Legge gode rammer for alternative områder for uteopphold/leik til erstatning for dagens grusbaneområde.
- Tiltakshaver vi i løpet av planprosess legge prosjektet, og egne eiendommer ut for salg.

Planarbeidet er vurdert i forhold til forskrift om konsekvensutredning. Planen fanges opp av § 2 i "Forskrift om konsekvensanalyse", der områder med går frå friområde utbyggingsformål.

I §2 pkt b i "Forskrift om konsekvensutredninger" av 26.6.09 er det krav om planprogram for kommunedelplaner der det er aktuelt med nye utbyggingsområder. I følge forskrift skal forslag til planprogram avklare rammer og premisser og klargjøre formålet med planarbeidet. Planprogrammet skal være tilpasset omfanget av og nivået på planarbeidet og de problemstillinger planarbeidet er ment å omfatte.

Planprogrammet omfatter:

Del I er innledende del i planprogrammet omfatter beskrivelse av formålet med planarbeidet samt viktige rammebetingelser som planarbeidet må ta hensyn til i form av overordnede planer, rikspolitiske retningslinjer, nasjonale miljømål m.m.

Del II er en beskrivelse av antatte vesentlige virkninger av planforslaget for miljø, naturressurser og samfunn. Planprogrammet gir rammer for det videre planarbeid og skal i nødvendig grad klargjøre:

- Forhold som en tar sikte på å belyse i planforslaget med event. konsekvensutredning
- Hvilke alternativer som skal vurderes
- Behovet for nødvendige utredninger
- Informasjons- og medvirkningstiltak, herunder særlige tiltak overfor spesielt berørte grupper.

Instanser som fylke, stat, kommune og andre skal bli gitt mulighet for å komme med innspill. Dette danner grunnlaget for fastsetting av dette planprogrammet.

Planprogrammet fastlegger hvordan planarbeidet skal gjennomføres og hvordan interesserte og berørte kan medvirke i planprosessen.

1.2 Mandat

Vi har på vegne av Bergsøy IL (BIL) utarbeidd forslag til planprogram for detaljregulering Huldal aust (Gnr.34, Bnr. 165, 166, 509 m.fl.) i Herøy Kommune.

Planprogram og det private planforslaget blir utarbeidd i samsvar med plan- og bygningslovens §§ 12-8, 12-9, 12-10 og 12-11.

Vi har nyttet veiledere og retningslinjer frå blant annet Miljøverndepartementet (MD) og Norsk Bygningstekniske Institutt (NBI). Det vil bli nyttet dataverktøy for utarbeiding av plankart i henhold til kommunens retningslinjer. Kartgrunnlag er innhentet hos kommunen. Kommuneplanen er hentet fra kommunens nettsted.

Vi vil etter fastsatt planprogram utarbeide alternative utkast til utvikling som drøfter planlagt utbyggingsmønster, bygg og anlegg og gir rammer for størrelser og høyder.

1.3 Formål med planarbeidet

Bergsøy IL vil konsentrere sin aktivitet til området ved Bergsøy stadion, samt Heid-bana med tilgrensede turstier.

Her vil anlegg og fasiliteter bli videreutviklet innen idrett, kultur, badeland m.m.. Se utsnitt av illustrasjon nedenfor.

Bergsøy IL (BIL) i dag:

- **BIL fotball** som har 17 lag med 367 aktive.
- **BIL handball** som har 15 lag med 266 aktive.
- **BIL friidrett** som har 43 aktive.
- **BIL trimgruppe** som jobbar med prosjektet "Heid tursti"

Mer info om laget finnes på nettsiden <http://hovedstyret.bergsøy.no/#cid=1>

Historikk til Huldalsbana.

Bana vart åpnet i 1952 og var i bruk fram til ny stadion/kulturhus ble etablert på midten av 1980-talet.

Hovedaktivitet til idrettslaget ble da flyttet til Bergsøy stadion.

Siden den tid har Bergsøy IL sin aktivitet vært knyttet til Bergsøy stadion, samt Heid-bana. Videre bruk Huldal-banen er uaktuelt for Bergsøy IL.



Foto fra 1950-talet

PLANPROGRAM FOR DETALJREGULERING - HULDAL AUST I HERØY KOMMUNE
DATERT: 7/9-2011 – Revidert 15/5-13

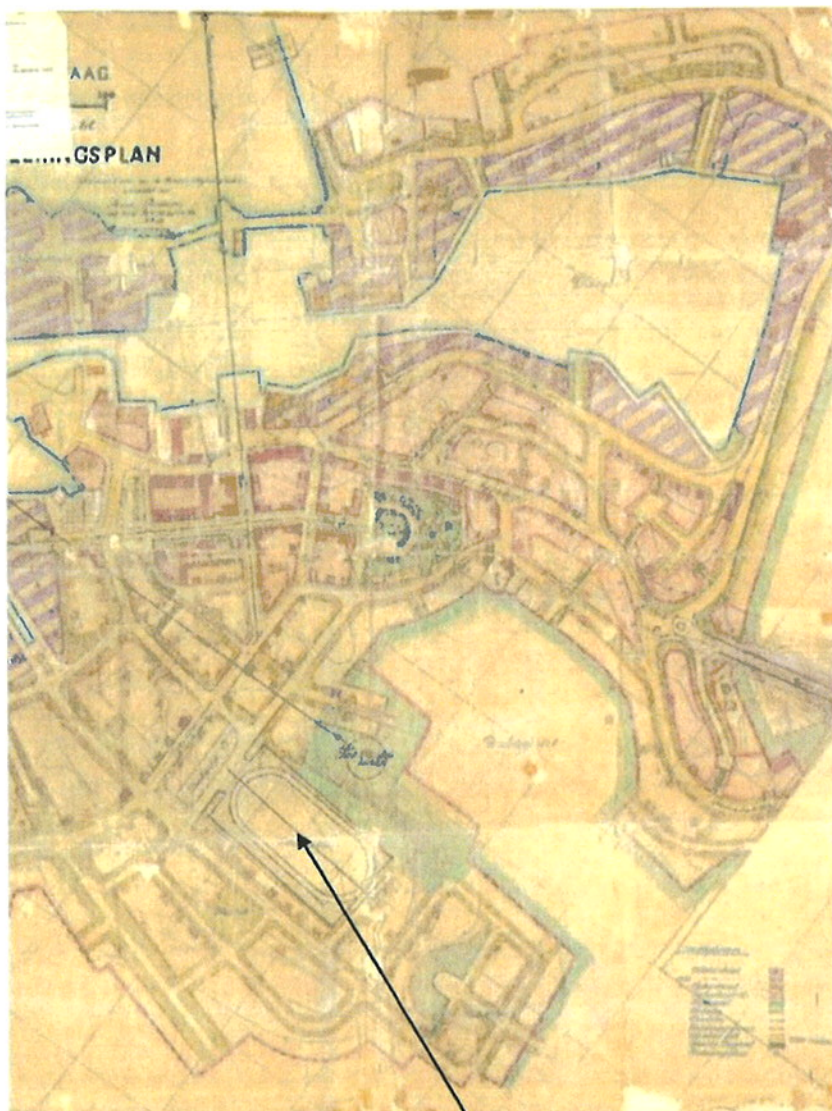

Pedersen-planen – Fosnavåg - Fra 1957 - Scanna



Foto fra 1960-talet



Foto fra 1980-talet

Huldalbana

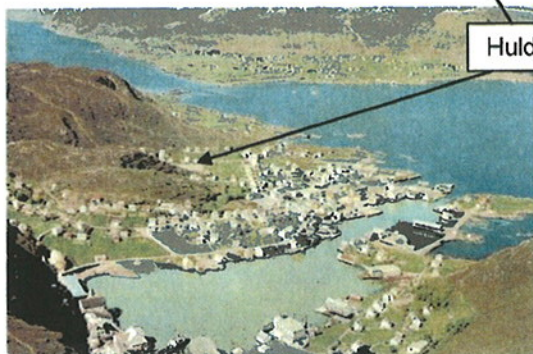
Med bakgrunn i disse målsettingene vil Bergsøy IL (BIL) gjennomføre en planprosess der en får lagt rammer for planlagt utbygging og arealbruk i området ved Bergsøy stadion.

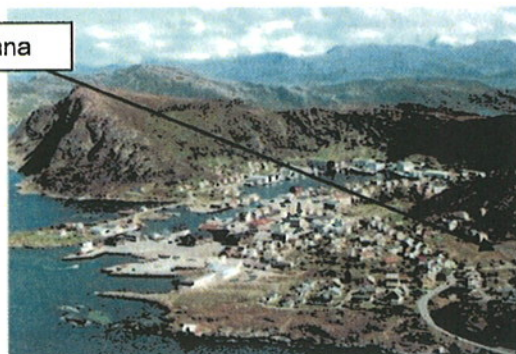
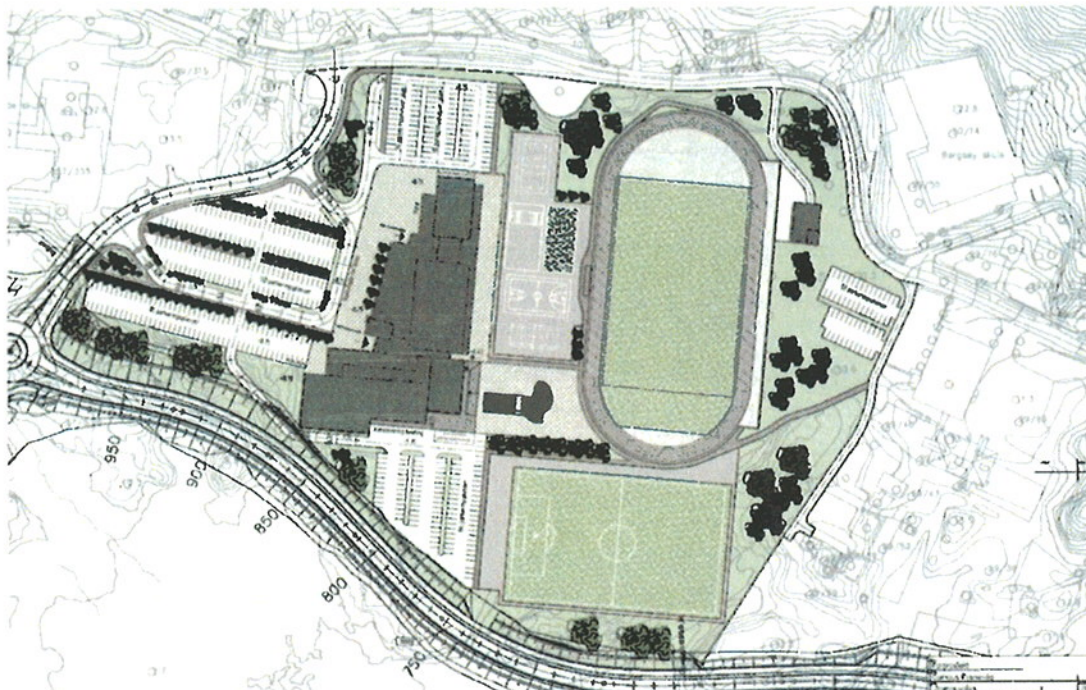

Området ved Bergsøy stadion, kulturhus og badeland.



Kulturhuset

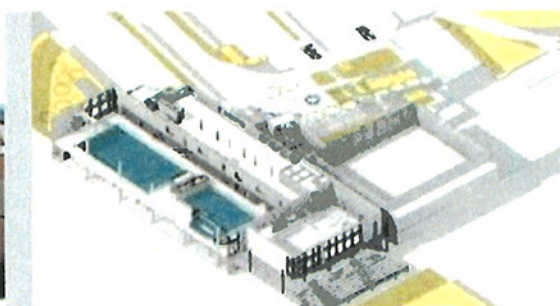

Planlagt utviding kulturhus/badeland

1.4 Planhistorikk

Utviklingsavdelinga har tidligere hatt reguleringsspørsmålet opp til drøfting. Viser til oppstartmøte, den 24/5-2011 der det konkluderes med å starte reguleringsarbeidet med planprogram for dette avgrensa området.

Prosess ble startet med utarbeiding av planprogram datert 7.9.2011 som ble behandlet med vedtak om offentlig ettersyn i sak 308/11 den 22.11.2011.

Revidert planprogram datert 19.12.2011 ble lagt ut til offentlig ettersyn

Frist for merknader/innsjutt ble sett til 12.februar 2012.

Det kom inn 6 merknader. Disse er her vedlagt og omtalt i vedlegg 1.

I tillegg ble det avholdt møte med Huldal Barnehage BA den 19.1.2012.

I samband med rulling av kommunes arealplan ble det i lag med tiltakshaver besluttet å sende innspill datert 25.6.2012. Innsjuttet inkluderte plandokumenter ovenfor og innkomne merknader.

Den 17.12.2012 ble det avholdt møte med kommunen for drøfting av videre framdrift, og forhold til pågående kommuneplanrulling.

Med bakgrunn i dette ble det besluttet å gå videre med planprogrammet.

Planprogram er her justert i tråd med innspill fra kommunen og regionale instanser. Planprogrammet legges frem for behandling (godkjenning) i Formannskapet. For videre fremdrift vises det til avsnitt 6 i dette dokumentet.

1.5 Planavgrensning

Området gjeld eiendommen i Huldal Aust. Viser til vedlagt kart og liste over berørte eiendommer. Avgrensa område har landareal på ca. 39,3 mål.

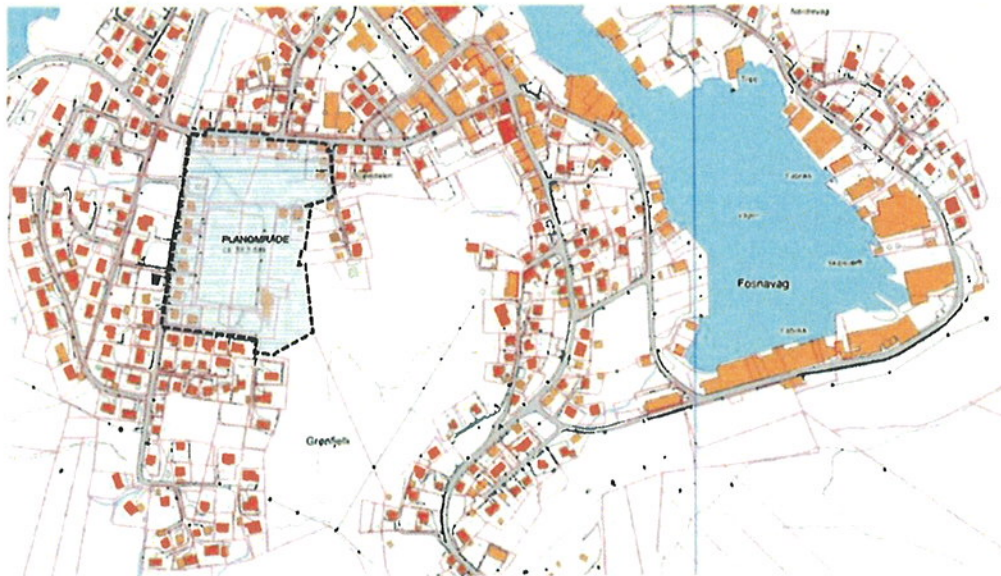

Planområde i henhold til varsel.

1.6 Lovgrunnlaget

Lov om plandel i plan og byggelov av 1. juli 2009.
Lov om vern mot forurensing og om avfall av 13. mars 1981.
Lov om forvaltning av naturens mangfold (Naturmangfoldloven) 19.juni 2009.
RPR areal og transport i planleggingen.
RPR Universell utforming
Rundskriv T-2/08 fra miljøverndept. Om barn og planlegging.

1.7 Planer, utredninger og behov for videre utredning til planen.

Utredningsbehovet er omtalt og vurdert i Del II i planprogrammet.

Dette planprogrammet er også meint å være ett innspill til kommuneplanens arealdel som skal rulleres og tilpasser de nye bestemmelsene i plan og byggeloven av 1.juli 2009.

2. Dagens situasjon

2.1 Landskap

Planområdet er delvis utbygd sentrumsområde med boligbygninger, grusbane for fotball og anlegg for infrastruktur. Området er vendt mot nord. Viser til ortofoto nedefor av området.

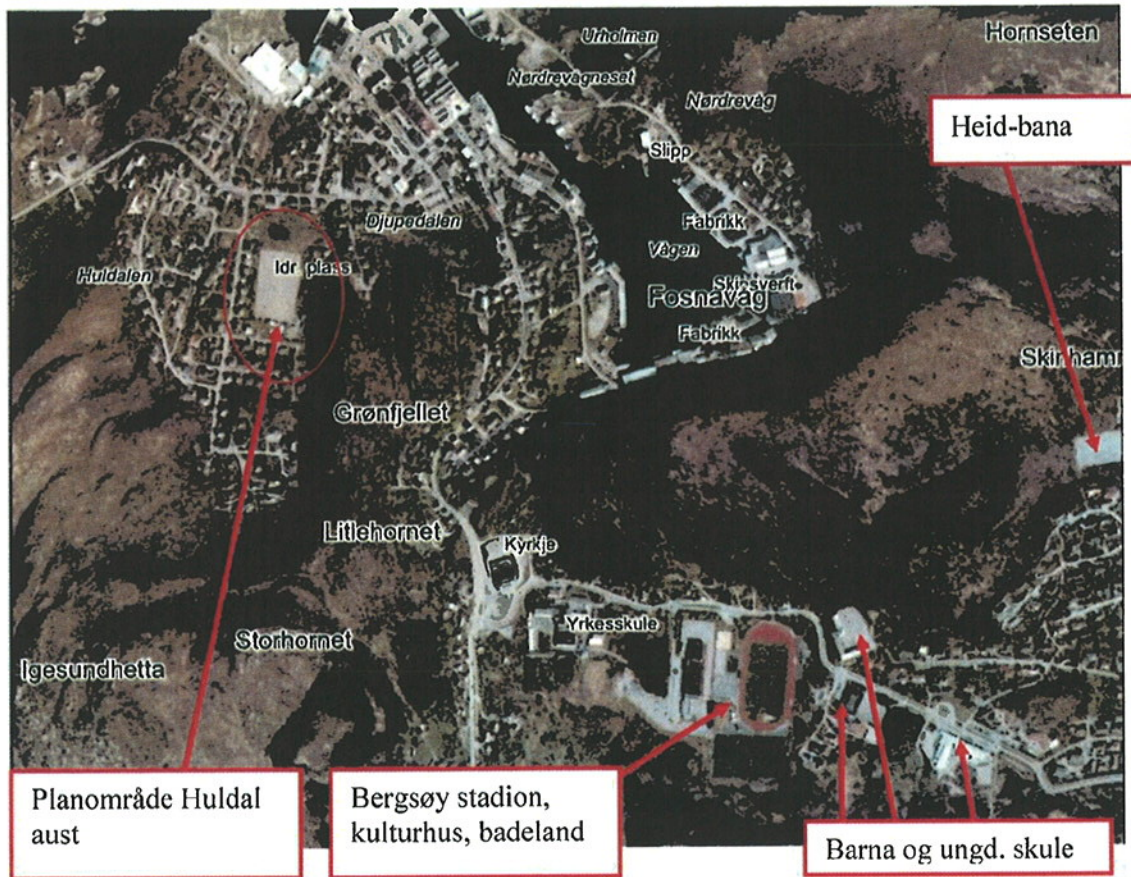

2.2 Arealbruk

Dagens bruk og virksomhet i planområdet er regulert i arealdelplan for Bergsøy. Denne viser bolig og friområde. Dette er i tråd med dagen situasjon.

2.3 Teknisk- og sosial infrastruktur

Det er fra området god veistruktur, barnehage- og skoledekning skal være god og områdets plassering gir god kontakt med eksisterende gang- og fortausystem til sentrum, servicefunksjoner, barnehage og skule.

2.4 Bebyggelse

Eksisterende bebyggelse som kommer innfor planen vil bli regulert som eksisterende boligbygg som inngår i planen.



Foto av område sett fra sør med sikt mot nord



Foto av område sett fra nord med sikt mot sør

2.5 utfordringer for planen

Det er følgende utfordringer i det videre planarbeidet.:

- Grunnforhold i området. Avklaring og sikring av byggegrunn.
- Forurensing grunnen.
- Finne en god erstatning for grusbanen
- Godt utbygningmønster tilpasset eksisterende forhold

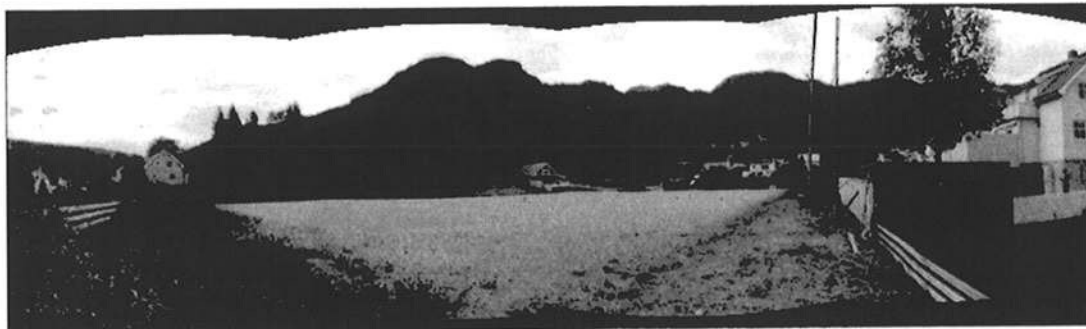
3. Planlagte tiltak og utredninger

Tiltaket vil ikke i særlig grad medføre økt sårbarhet, eller tilføre elementer som kan være utsatt og som har særlig betydning for miljø og samfunn.

3.1 Planlagte fysiske tiltak

Det er planlagt at området skal endres og bygges ut til boligformål med nødvendige tekniske anlegg, veg, parkering, infrastruktur, samt områder for leik og uteopphold. Utviding av område til Barnehagen er også med i planene.

3.2 Planlagte utredninger

Utredningsbehov. Følgende felter vert utredet:

I samband med oppstartmøte ble følgende forhold påpekt og drøftet:

- Utbyggingsmønster, antall enheter og boligform.
- Grunnundersøkinge om sikring av eksisterende bygg ved masseutskifting og drenering med mulig grunnvannssenkning.
- Utredning av trafiksikkerhet og vurdering av parkering på deler av planområdet.
- Utredning på behov av friområde for Huldal-området.
- Utredning om eventuell offentlig innløsning av grunn og utbyggingsavtale.
- Vurdering av mulige naturgitte fare. Skrent øst av planområde.

4. Planstatus

Herunder planer som berører planområdet.

4.1 Kommuneplan

I gjeldende arealplan er områder vist som byggeområde bolig "b", friområde "f" og LNF-område "lnf".

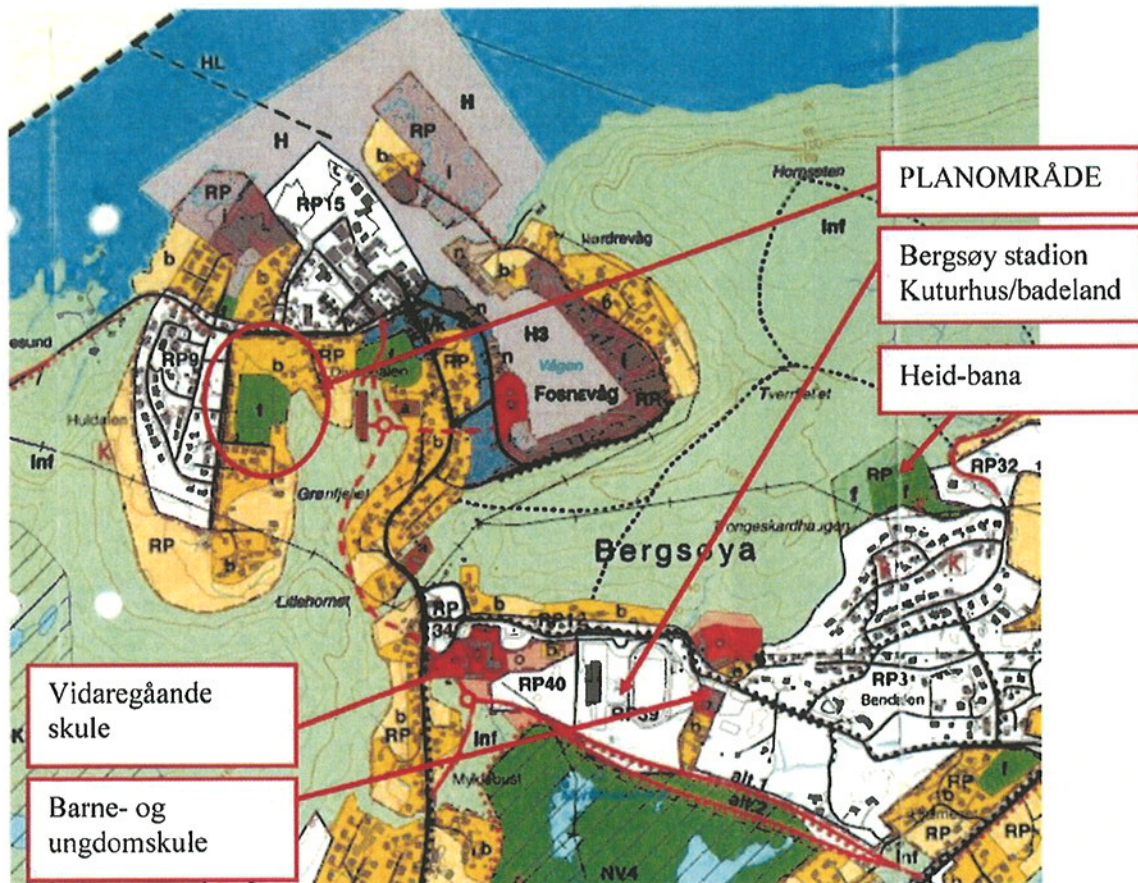

Utsnitt kommuneplanens arealdel – Bergsøy - gjeldende.

4.2 Andre planer

Det er ikke reguleringsplan for området i dag.
 Området vil grense opp til følgende reguleringsplaner:

GJELDENE REGULERINGSPLANAR SOM GRENSE TIL PLANOMRÅDET – HERØY KOMMUNE		
Nr.	Reguleringsplan	godkjend
1	Reguleringsplan Fosnavåg Sentrum	2006
2	Reguleringsplan Huldal - Fosnavåg	2006
3	Reguleringsplan Rv 654 Fosnavåg	2013

PLANPROGRAM FOR DETALJREGULERING - HULDAL AUST I HERØY KOMMUNE
DATERT: 7/9-2011 – Revidert 15/5-13

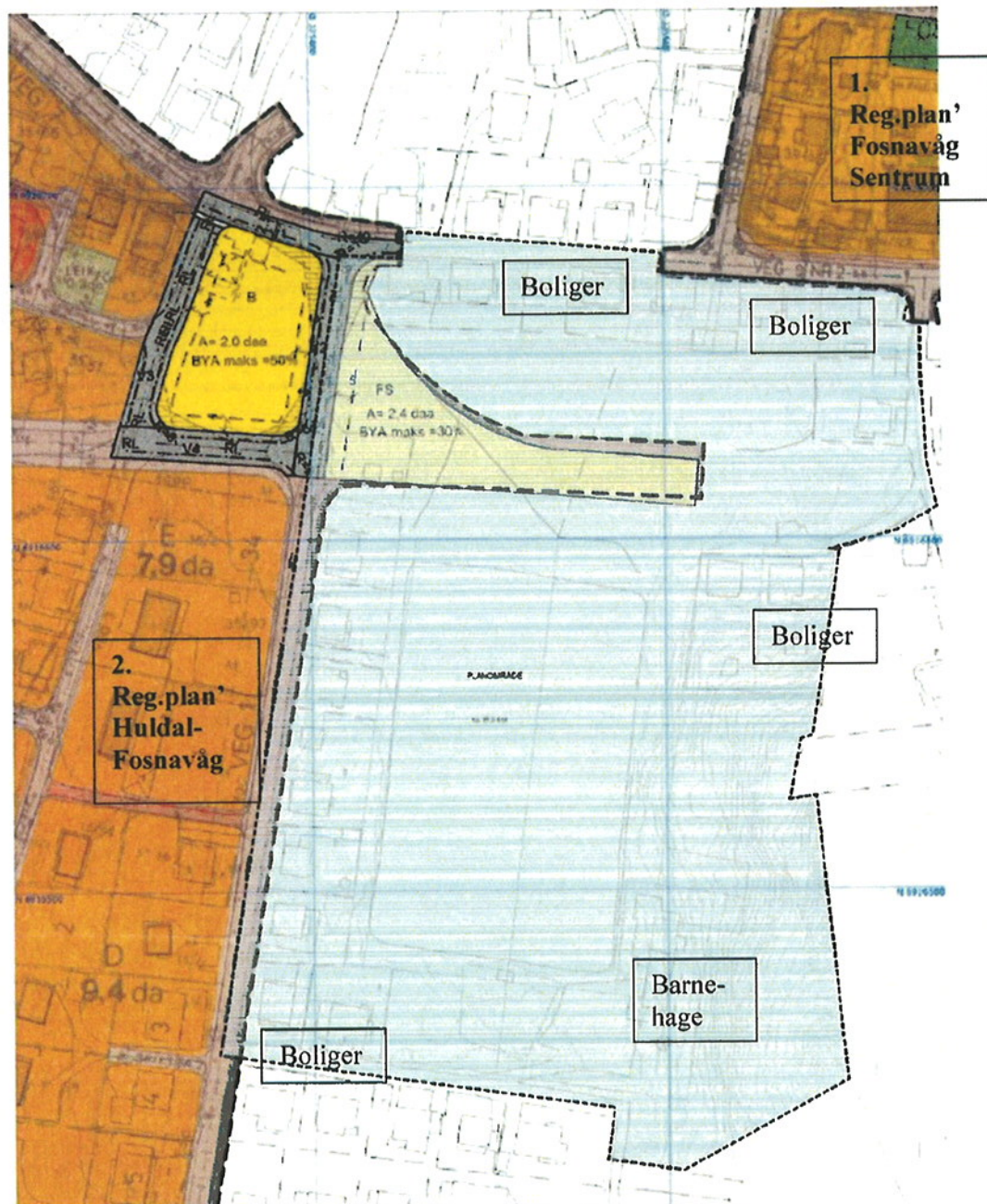

Utsnitt reguleringsplaner i området - Bergsøy. Fra Sunnmørskart.

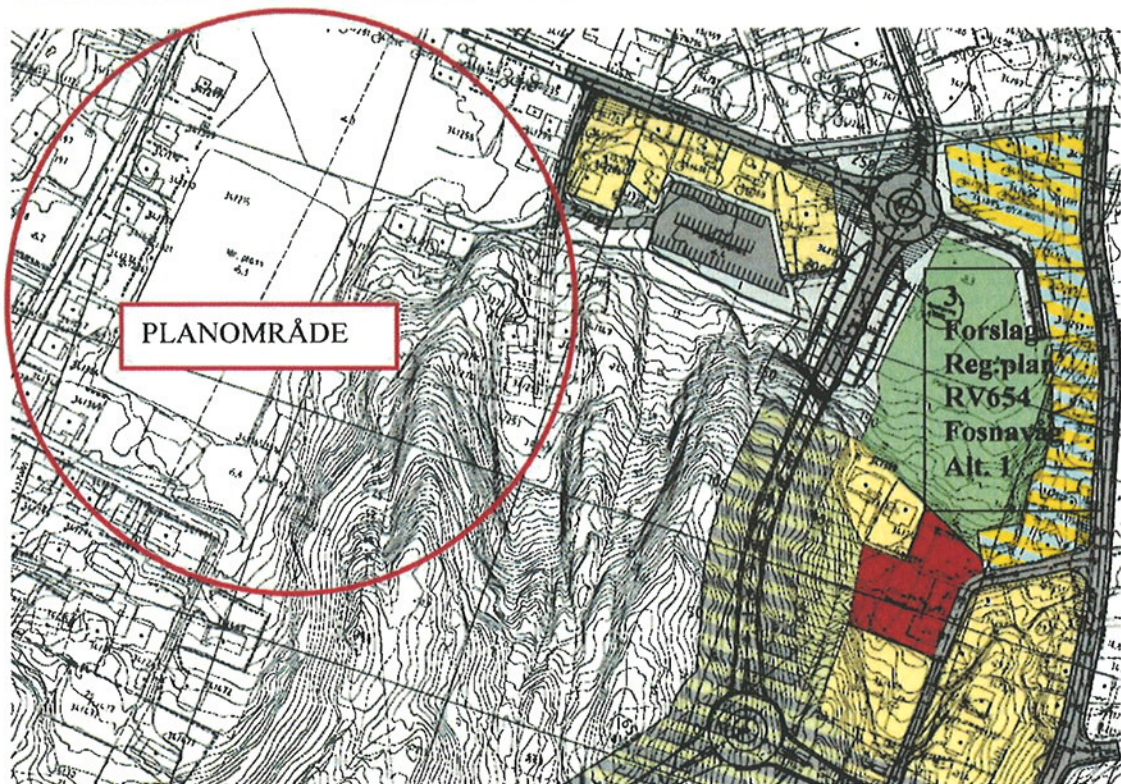

Utsnitt reguleringsplan under arbeid og i planprosess - Rv 654 Fosnavåg – Alt. 1.

4.3 Rikspolitiske retningslinjer

RPR areal og transport i planleggingen.

Offentlig tilgjengelighet og sikring av kommunikasjon vert en del at detaljplanens utforming og bestemmelser. Områdets nærhet til sentrum har godt vegnett med kollektivanlegg og fortau. Bussholdeplass er etablert sentrum og har bussforbindelse mot Nerlandsøy og det øvrige riksvegnett.

RPR Universell utforming

Det vil bli tatt inn i bestemmelsene i detaljplanen.

Området er tilnærmet flatt og ligg godt til rette for utvikling av bygg, infrastruktur og uteareal med universell utforming.

RPR for barn og unge

Krav til fullverdig erstatningsareal uteopphold og sikring av barnetrakk.

Plassering av uteoppholdsområder er i samsvar med kommunes strategiplan av 2007.

Myra er lite egnet til boligutbygging og kan med fordel nyttes til parkområde. Området er også en naturlig del av grøntstrukturen i Fosnavåg og er stor nok til å ha en mindre balleløkke på 20 x 40 meter (håndballbane).

Viser vår skisse alternativ 1 som viser offentlig parkområde på myra samt mindre nærleikeplasser ved/mellom nybygg.

Dette blir da gode erstatningsareal for bortfall av grusbanen.

Det vil bli lagt vekt på medvirkning der barnerepresentant, menneske med nedsatt funksjon, barnehage, grendalag, grunneiere og naboer blir spesielt invitert planlagte informasjonsmøter med hensyn til dette.

PLANPROGRAM FOR DETALJREGULERING - HULDAL AUST I HERØY KOMMUNE
DATERT: 7/9-2011 – Revidert 15/5-13

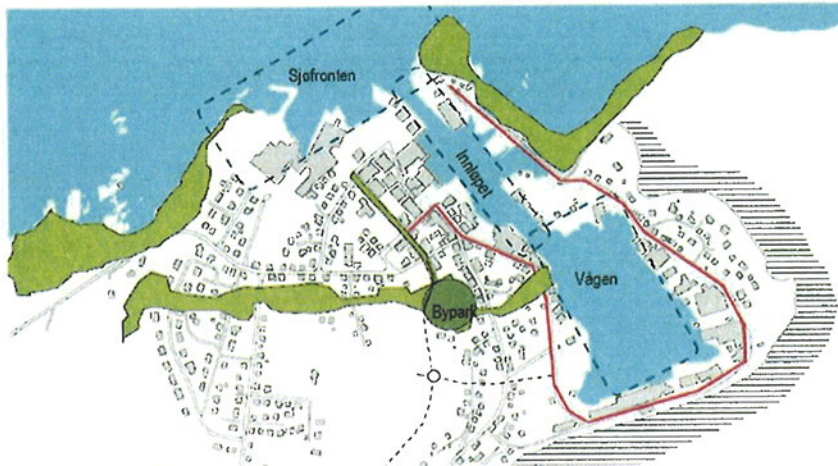

Landskapsrom og overordna grønstruktur.
 Kilde: Fra analyse til kommunen og Asplan Viak 2007.

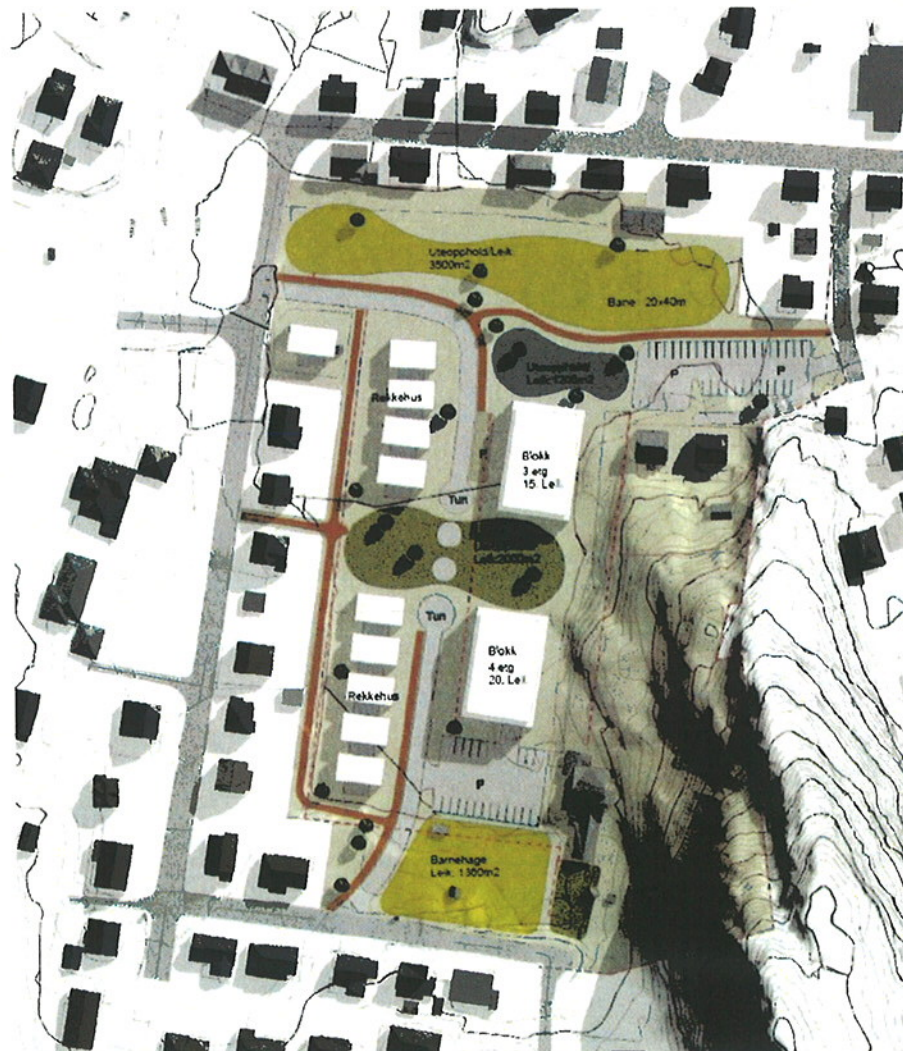

Utviklingsplan/-skisse alternativ 1.

5. Aktuelle konsekvenser i forhold til miljø og samfunn

Føringer som må gis i forhold til utarbeidingen av risiko- og sårbarhetsanalysen:

Utredningsbehov

I samband med oppstartmøte ble følgende utfordringer/forhold påpekt for planområdet:

- Grunnundersøkinger om sikring av eksisterende bygg ved masseutskifting og drenering med mulig grunnvannssenkning.
- Utredning av trafiksikkerhet og vurdering av parkering på deler av planområdet.
- Utredning på behov av friområde for Huldal-området til erstatning for dagens friområde (grusbanen).
- Utredning om eventuell offentlig innløsning av grunn og utbyggingsavtale.
- Vurdering av mulige naturgitte fare. Skrent øst av planområde.

Tiltaket vil ikke i særlig grad medføre økt sårbarhet, eller tilføre elementer som kan være utsatt og som har særlig betydning for miljø og samfunn.

Tidligere prosessen med kunngjøring og høring av planprogrammet avdekket om utredninger utover det som er nevnt i dette dokumentet er nødvendig.

Ut i fra dette dokument, samt kommende suppleringer i planomtale, utredninger, plankart med bestemmelser, ber vi kommunen vurdere om dette medfører konsekvensutredninger i forhold §§ 1-1, 3-1 og kapittel 6 i plan- og bygningsloven.

5.1 Biologisk mangfold

Rødlistearter, artsrike områder. Eventuelt fremmede arter:
Det er ikke kjent at slike registreringer er gjort i planområdet.
Viser til nettside naturbase: <http://www.dirnat.no/kart/naturbase/>

5.2 Landskap

Terrengtilpassing, inngrep, skjæringer og fyllinger av vesentlig karakter. Fjernvirkning, silhuett, solforhold og eksponering:
Plan vil legge føringer for etablering av nye bygg og anlegg. Området er for det meste utbyggt. Planen vil legge føringer/rammer for den videre utvikling i området.

5.3 Landbruk

Landbruksarealer blir ikke berørt av planforslaget. Det er ikke landbruksarealer i området.
Viser til nettside Kilden – Skog og landskap.:
<http://kilden.skogoglandskap.no/map/kilden/index.jsp>

5.4 Kulturminner og kulturmiljø

SEFRAK, fornminner, lokalt viktige minner, helhetlige kulturmiljøer:
Det er ikke slike registreringer innenfor planområdet.
Viser til nettside Gis-link: <http://www.gislink.no/kart/index.html?Viewer=GisLink>

5.5 Fareområder

Det er ikke slike registreringer innfor planområdet.
Det vert planlagt undersøkelser på grunnforhold, for eventuelt avdekke om det skulle være forurensing i grunnen. Eventuell rasfare fra skrent aust i planområde undersøkes.
Viser til nettside NVE: <http://www.nve.no/no/Vann-og-vassdrag/Databaser-og-karttjenester/>

5.6 Forurensing

Støy, luft, i grunnen, bygningsavfall, klimagassutslipp.

Det er ikke kjente forurensinger i planområdet og planen vil ikke medføre noen vesentlig ulemper med forurensning. Gjeldende plan for Huldal viser at støy fra Igsundvegen er tilfredsstillende og planlagt bebyggelse kommer utenom støysone gul. Se utsnitt av støyvurderinger nedenfor.

Støysituasjon

Støysituasjonen er utrekna i høve "Retningslinje for behandling av støy i arealplanlegging" – T-1442. Trafiktalet er henta frå "Nasjonal vegdatabank" og viser ein årstdøgntrafikk på 1200 som ADT. Berekningsgrunnlaget vert då 1200 pluss 30% i berekningsåret. Dvs ADT lik 1560 køyretøy. Som del tungtrafikk er rekna 7%.

Den planlagde bygningsmassen vil ikkje ha verknad for kalkulasjonsgrunnlaget. Vi har utført berekningar i høgd 2 meter og 5 meter over terreng mot fylkesvegen. Dette tilsvarer personhøgd på balkong i 1. etg. og i 2. etg. Avstand frå vegen er sett i byggjegrænse. Utrekningane er gjort med NB STOY versjon 6.0.

Som fasadedemping i utrekningane (Inngangsverdi) sett til 25 dB.

Fylkesveg, fasade mot nord	Døgntrafikk, ADT	Støymengd utgangsnivå, L_{den}	Støymengd nivå ute, L_{den}	Støymengd inne, L_{eqv}
Pkt. A, H 2 m over terreng	1560	62	61	32,4
Pkt. A, H 5 m over terreng	1560	59,1	57,9	32,2

Støysone etter "Retningslinje for behandling av støy i arealplanlegging" – T-1442:



Deler av arealet har ei støymengd som ligg innan sone "gul", dvs i området mellom $55L_{den}$ og $65L_{den}$. Grensa for $55L_{den}$ ligg 34.3 meter frå senterlinja til fylkesvegen. Gul sone er ei vurderingssone der kommunen kan tillate utbygging basert på ei arealvurdering og at kompensierende tiltak vert gjennomført.

5.7 Bygningsmiljø og estetikk

Transformasjon av området, utviklingsretning, tilpassing til eksisterende bebyggelse. Det er planlagt en utbygging der eksisterende bygg kan bli vert modernisert eller eventuelt erstattet med nybygg. Området der grusbane ligg i dag utpeker seg i utgangspunktet som område for boligutbygging og leilighetsbygg. Plan vil legge føringer på plassering, utnyttning av tomtearealet med bestemmelser på bebyggd areal og maks høyder (+koter) på bygg med mer. Barnehagen er tenkt oppretthold med sin plassering, og det er planlagt at denne for tilleggsareal i henhold til avtale mellom BIL og barnehagen.

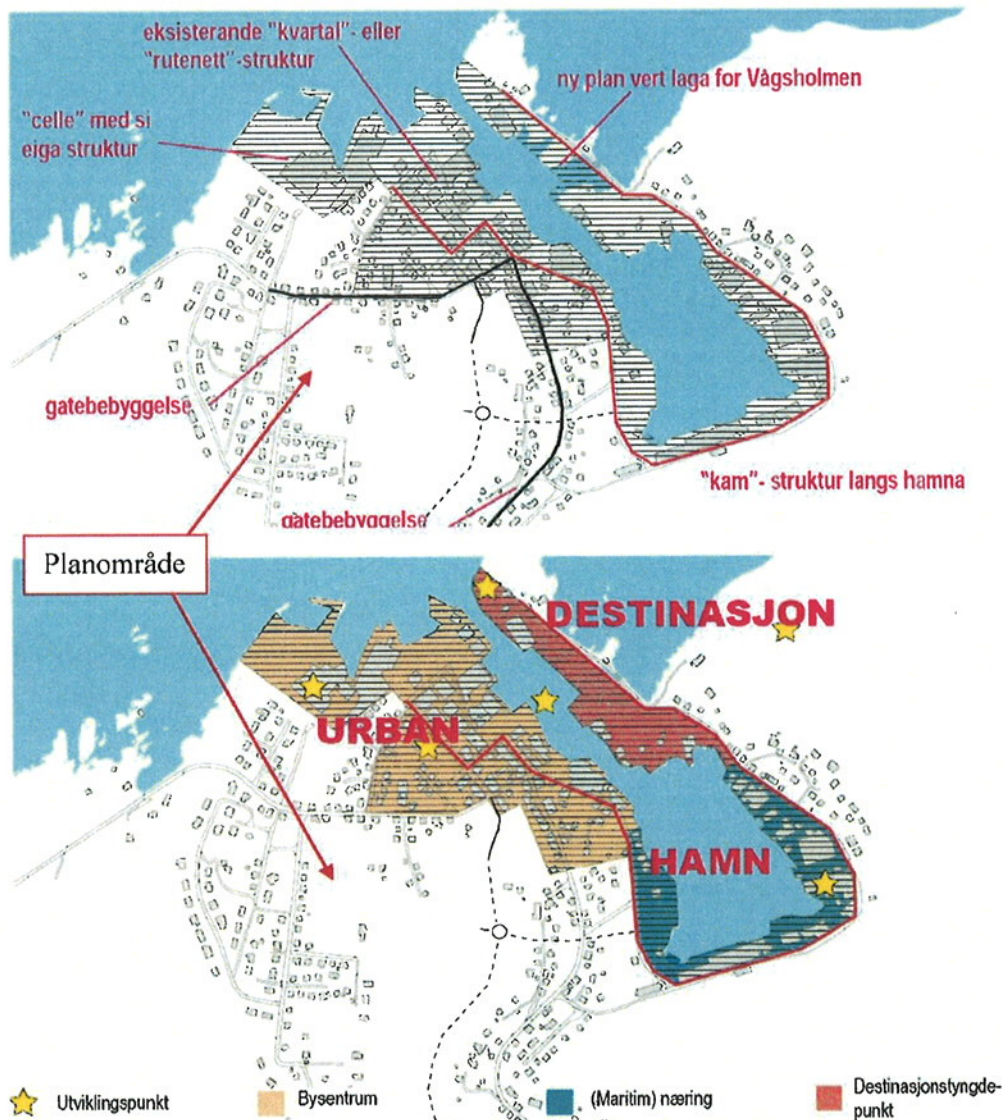

Eksisterende bygningsstruktur med utviklingspunkt.
 Kilde: Fra analyse til kommunen og Asplan Viak 2007.

5.8 Teknisk infrastruktur

Nødvendig struktur som må/bør på plass av: vei, kollektiv dekning, vann og avløp, energiløsninger og behov. Eventuelle rekkefølgekrav som bør følges opp i planforslaget. Det vil bli lagt føringer på dette i planbestemmelsene. Det er og lagt opp ny offentlige parkingsplasser. Viser til planskisse.

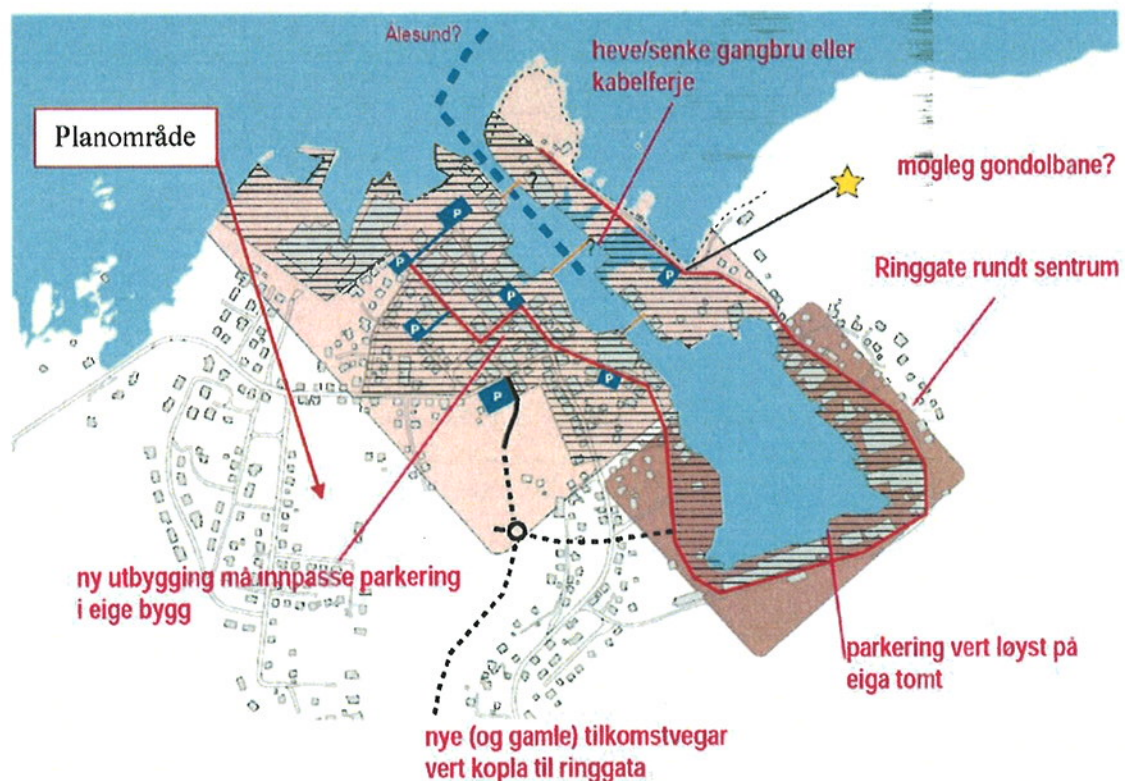

Parkerings- og trafikkstruktur.

Kilde: Fra analyse til kommunen og Asplan Viak 2007.

5.9 Nærmiljø/Bomiljø

Konsekvenser for skole- barnehagetilbudet, lekeplasser, snarveier, friområder.

Planlagt prosjekt får i første rekke konsekvenser ved at det vil bli etablert ny fysiske bygningsmasser og anlegg. Høgder, plassering og omfang vert regulering i planen med sine bestemmelser. Det blir videre utarbeidet visualiseringer på den planlagte utbyggingen.

I Del II har vi laget en grov skisse på bruken av området (alternativ 1). Der en del åpenbare forhold som alt nå gir føringer for det videre arbeidet med planen.

Videre er planprogrammet utarbeidet etter signaler som ble drøftet på, oppstartmøte, innspill første høring av planprogrammet og oppfølgingsmøter.

Programmet legger rammer for alternativer som vil bli utarbeidet og vurdert. Disse alternativene vil bli vurdert opp mot natur- og topografi, eksisterende infrastruktur og bygningsmasse i området i forhold til konsekvens.

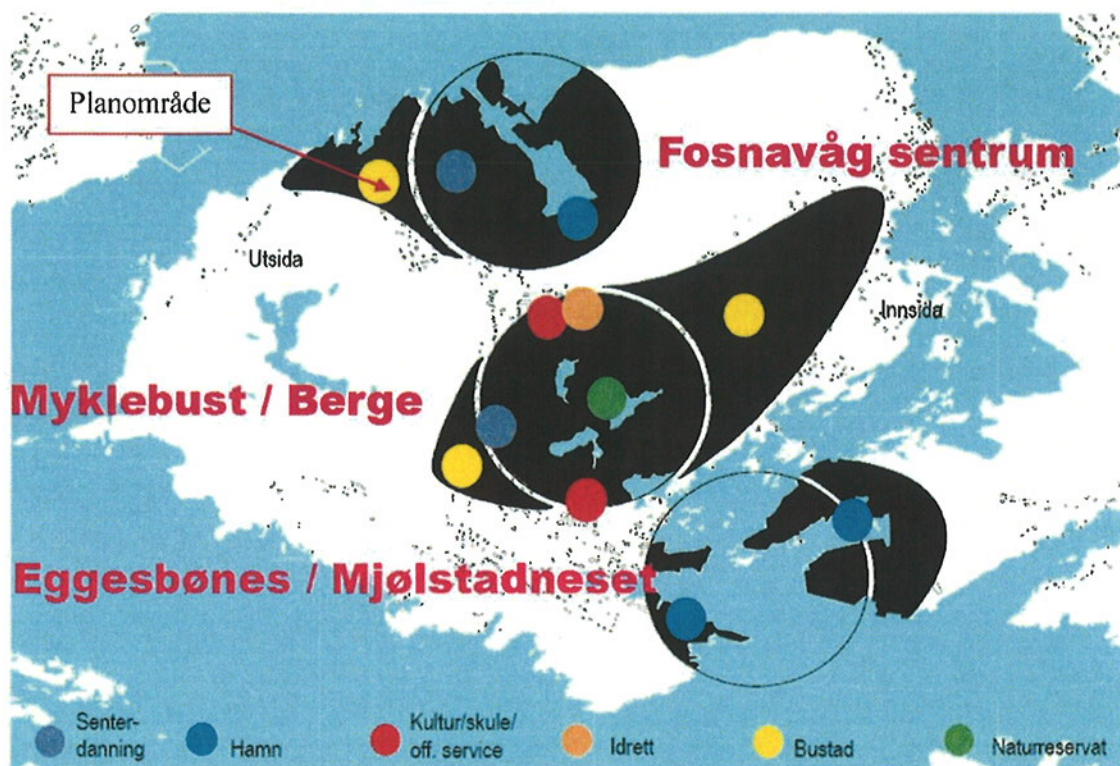

Modell utviklingsmønster for Bergsøy.

Kilde: Fra analyse til kommunen og Asplan Viak 2007



Turstinett for Bergsøy.

6. Planprosess og fremdrift

6.1 Organisering

Arbeidet er organisert som et prosjekt der Sporstøl Arkitekter AS leder arbeidet frem til utarbeidet planforslag.

Prosjektgruppen/arbeidsgruppen er per dato satt sammen av tiltakshaver Bergsøy IL og Sporstøl Arkitekter. Det vil bli innhentet ekstern ekspertise i samband med utredning av konsekvenser av tiltaket.

6.2 Fremdrift

Prosessrammer for fremdrift planprogram og detaljregulering er vist nedenfor. Framdrift og prosess i forhold til Plan og bygningslov, Bygningstekniske etat og Miljøverndepartementet:



Planvedtak skal kunngjøres. Klageadgang og klagefrist skal opplyses

Figur 2.:Hentet fra Miljøverndepartementets veileder "Planlegging etter Plan- og bygningslov".

Forslag til framdrift (revidert 15-5-13 etter innkomne merkander på varsel og drøfting med kommunes utviklingsavdeling.

Neste skritt er fastsetting av planprogram:

Framdriftsplan med planprogram for reguleringsplan - Huldal Aust	2013								2014				
	m ai.	ju ni	ju li	au g.	se p.	ok t.	no v.	des .	jan .	feb .	mar .	apr .	mai
2013/2014													
Justert planprogram til kommunen													
Behandling planprogram kommune/formannskap													
Ny høring planprogram													
Fastsett planprogram													
Utarbeidelse av ait. planforslag KU													
Registrering arkeolog/geolog/													
Info.møte rådhuset om planarbeidet													
Høring av valgt planforslag													
Info.møte rådhuset ved planforslaget													
Egengodkjenning av plan													

7. Gjennomføring av planarbeidet

Endelig virkning på miljø og samfunn foreligger når de konkrete planer og utbyggingsforslag er utarbeidd.

Plan utarbeides med bakgrunn i føringer fra planprogrammet og skal inneholde planomtale inkludert del II med konsekvensutgreiing, plankart med bestemmelser og illustrasjoner som viser planlagt arealbruk.

8. Offentlig informasjon og medvirkning

Instanser i stat, fylke og kommune skal høres i samband med utarbeiding av planen.

I samband med ny høring av planprogrammet vil berørte grunneiere, Barnehage, grendalag og kommune bli invitert til informasjonsmøte. Møtet vil være åpent for alle og kunngjort i lokal avis.

- På informasjonsmøte på Herøy rådhus vil vi presenterer ulike alternative utbyggingsmønster for området. Kommunen vil delta som observatør. Invitasjon vil bli sent interesseorgan som representant for barn og unge, barnehagen, grendalag med flere.
- Informasjonsmøtet skjer i forkant av innsending av endelig planforslag, slik at det er mulig med reell medvirkning fra private, interessert, grupper og organisasjoner.
- På møtet blir alternativ presentert. Dette blir illustrert for å visualisere hva virkningen de ulike alternativene vil ha for omkringliggende bebyggelse. Det vil bli brukt Powerpoint presentasjon. Viser til foreløpig modell.

Dette i tillegg til ordinær kunngjøring og utsending planprogram til instanser, grunneiere og naboer jfr. plan – og byggeloven.

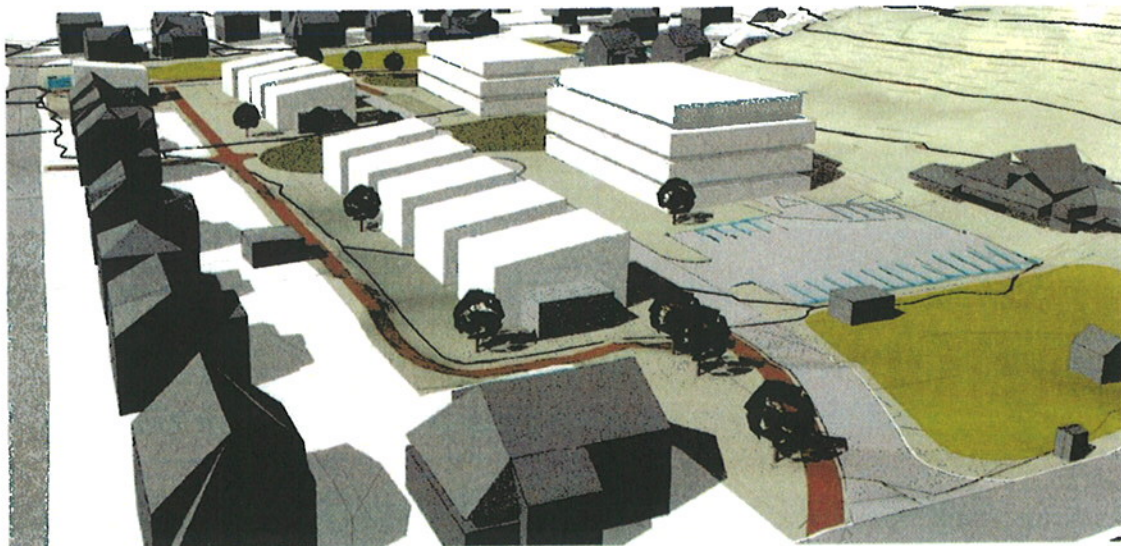

Illustrasjon fra foreløpig alternativ 1.

DEL II

PROGRAM FOR KONSEKVENsutREDNING

9. Innledning

Hensikten med planarbeidet er:

- Legge rammer for et sentrumsnær og moderne utbyggingsområde sentralt i Fosnavåg.
- Legge gode rammer for alternative områder for uteopphold/leik til erstatning for dagens grusbaneområde.
- Tiltakshaver vi i løpet av planprosess legge prosjektet, og egne eiendommer ut for salg.

I utgangspunkt ønsker oppdragsgiver å utforme det området de eier i dag. Planområder er etter drøfting med kommunen utvida til å inkludere omkringliggende eiendommer.

Videre er det tatt en vurdering av innkomne merknader etter varsling som er innarbeidet i dette plandokumentet.

Skissen nedenfor er ment å være et av alternativene for mulig utbygging av planområdet. Dette vil bli gjenstand for drøfting og justering i den videre planprosess.

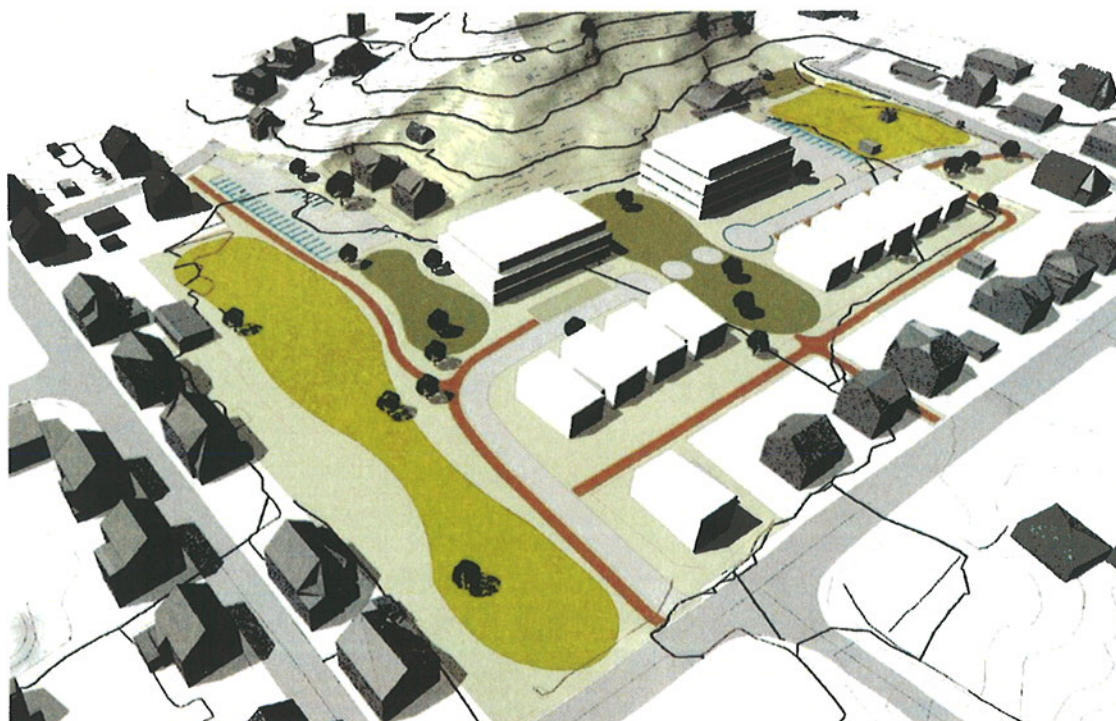

Illustrasjonsskisse alternativ 1.

Felles for alle utbyggingsalternativ følgende rammer:

- Utnyttingsgrad BYA% ikke skal overskride 50% i planområdet.
- Barnehagen skal få tilstrekkelig tilleggsareal.
- Størrelser på areal for uteopphold skal følger statlige retningslinjer.
- Større offentlig areal for uteopphold vert orientert til myra nord i planområdet da området ikke er egnet til plassering av bygninger. Viser uttaler fra NVE og Geovest.
- Dagens leikeplass i nord flyttes og erstattes med en bolig for maks 2 enheter. Del legges opp til flere området for felles uteopphold som kan gi ulike bruk og brukere.

- Det legges opp til at området kan bygges ut trinnvis.
- Det legges til rette for 1 offentlige tilgjengelige parkeringsplass. Bueenheter med 2 eller flere soverom skal ha min 1,5 p-plass inkl. gjesteparkering. Bueenheter/hybler med 1 soverom skal min ha 1 p-plass inkl. gjesteparkering. Ved etablering av flere hybler i samme enhet blir kravet 0,5 p-plass per enhet.
- Det skal sikres god kommunikasjoner til Fosnavåg sentrum og omkringliggende gangstier.
- Prinsipper for universell utforming legges til grunn på oppholdsområder som er felles og offentlig tilgjengelige.

Planprosessen videre vil utrede 2-3 alternativer i tillegg til 0-alternativet.

- 0-alternativet: Området slik det er i dag, viser til Del I i planprogrammet.
- Alternativ 1:
Området bygges ut med to blokker 35 enheter med 3 og 4 etg. over bakkenivå og garasjeparkering i underetasje. Det er vist 3 moduler med rekkehus/fleirmannsbolig med i alt 10 enheter med egne nærlekeplasser i mellom som er felles for den nye bebyggelsen. Parkering er planlagt på egen grunn med car-port knytt til enhetene. Alternativet viser adkomst fra nord og fra sør. Offentlig areal uteopphold har en ca. størrelse på 3-4 mål og inkluderer tilstrekkelig areal for en ball-løkke på 20x 40 meter. Ballbinge vil bli vurdert i videre planprosess. Barnehagens parkering og adkomst omarbeides.
Plan er tilpasset grøntstrukturen i kommunes strategiplan av 2007. Myrområdet er mest egnet til å utvikle til parkområde da det er påvist problemer med ustabil grunn i forhold til eksisterende bebyggelse.
- Alternativ 2:
Området bygges ut med to blokker (utdub) 40 enheter med 4 etg. over bakkenivå og garasjeparkering i underetasje. Det er vist 2+1 (udjuper) moduler med rekkehus med i alt 20 enheter med uteleieandel 1. etasje. Alternativet viser adkomst til nye boliger fra nord. Barnhagens adkomst opprettholdes som i dag. Elles som alternativ 1.
- Alternativ 3.
Området bygges ut med to blokker 30 enheter. Med 3 etg. over bakkenivå og garasjeparkering i underetasje. Det er vist 2 +1 moduler med rekkehus med i alt 20 enheter. Alternativet viser adkomst fra nord. Barnhagens adkomst opprettholdes som i dag. Elles som alternativ 1.

Utredningsbehov

Følgende utfordringer/forhold påpekt i innspill som er innkommet for planområdet:

- Grunnundersøkinger om sikring av eksisterende bygg ved masseutskifting og drenering med mulig grunnvannsenking.
- Utredning av trafiksikkerhet og vurdering av parkering på deler av planområdet.
- Utredning på behov av friområde for Huldal-området til erstatning for dagens friområde (grusbanen).
- Utredning om eventuell offentlig innløsning av grunn og utbyggingsavtale.
- Vurdering av mulige naturgitte fareforhold. Skrent øst av planområde.

PLANPROGRAM FOR DETALJREGULERING - HULDAL AUST I HERØY KOMMUNE
DATERT: 7/9-2011 – Revidert 15/5-13

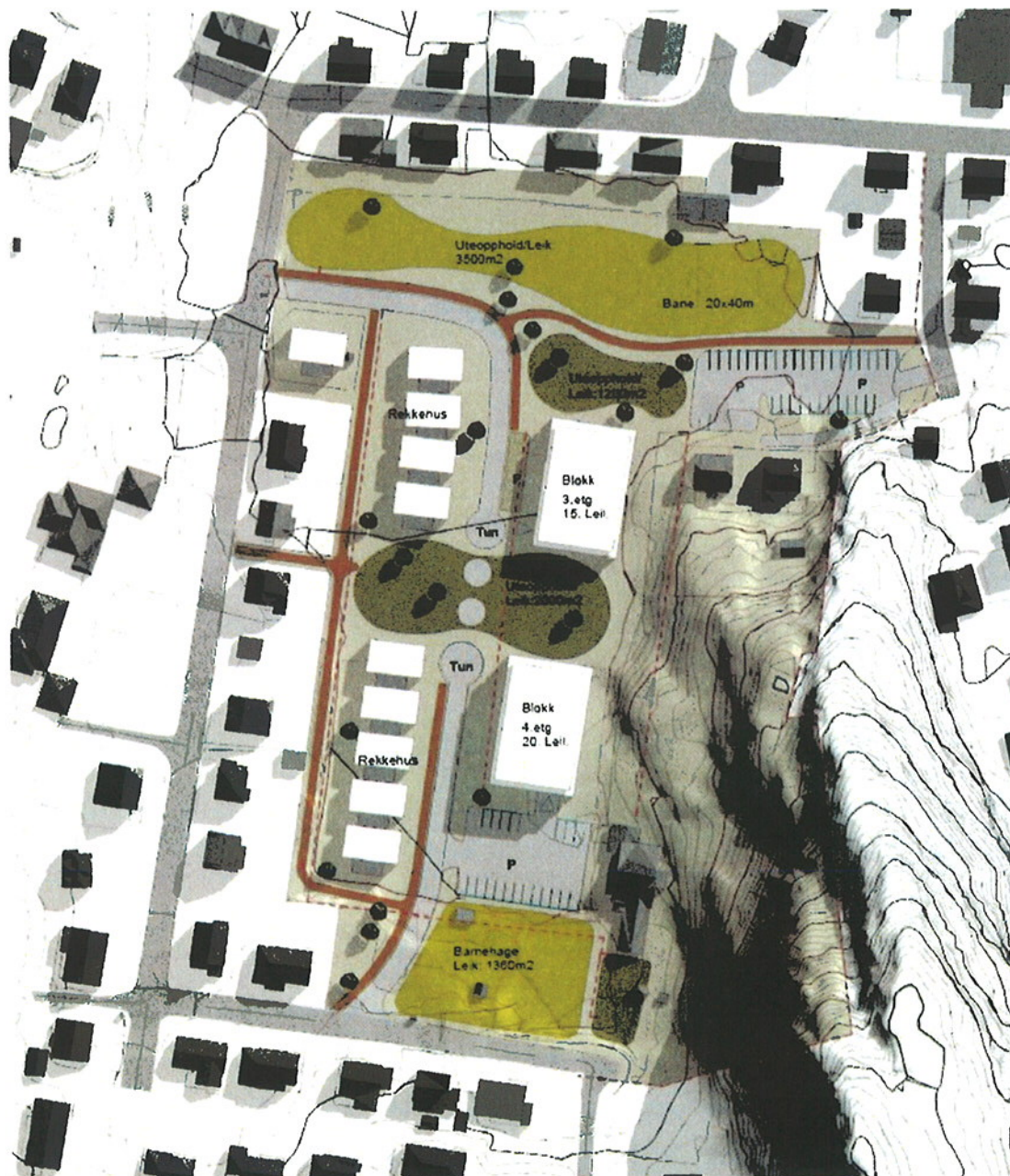

Skisse arealbruk

Eksempel på konsentrert boligbebyggelse, blokk med mulig visualisering av dette.



Eks. Fleirmannsboliger



Eks. lavblokk



Eks. rekkehus

Flere eksempel på visualisering: fra vår web: www.sporstol.no

10. Konsekvensutredningen - prosess, metode og aktuelle problemstillinger.

Influensområde vurderes for hvert konkret tema. Avbøtende tiltak vil bli vurdert i forhold til hvert enkelt utredningstema.

Tema som vil håndteres for det valgte alternativet i planbeskrivelsen, men som ikke vil være aktuell som eget tema i konsekvensutredningen vil være

- Utbyggingsstruktur
- Sosial infrastruktur
- Biologisk mangfold

Følgende tema er aktuelle å vurdere:

Kap. 1 Utbyggingsstruktur/bebyggelsesstruktur/nærmiljø:

Hensyn til naboer og omgivelser

- Influensområde er planområdet og områder utenfor planområdet som kan påvirkes av utformingen av og tiltak i planområdet.
- En vurdering av hvordan de ulike alternativene påvirker omgivelsene estetisk/visuelt.

Tema	Mulig virkning	Eksisterende kunnskap	Datagrunnlag og metode	Merknader
Hensyn til naboer	Redusert utsikt. Brudd på siktlinjer. Endret adkomstforhold	Medvirkning og innspill i planprosessen	Visuell vurdering i form av fotomontasje, snitt og 3D datamodell av eksisterende og planlagt bebyggelse. Viser til illustrasjoner vedlagt i alternativ 1.	Ny bebyggelse nærmest eksisterende bebyggelse er planlagt som rekkehus og fleirmannsboliger for å få en mykere overgang
Bebyggelse – struktur	Bygga sin estetiske utforming	Tidligere og gjeldendeplaner.	Blir også vurdert i kommende alternative planer (plankart, føresegner og planomtale).	Gatestruktur videreføres.
Estetikkk	Innvirkning på eksisterende bebyggelse-struktur	Befaring og eldre foto. Bygg fra andre halvdel av 1900-tallet.		Planlagte bygg vil gjenspeile dagen byggeskikk.

Barn og unges interesser

- Influensområde er planområdet og områder utenfor planområdet som kan påvirkes av utformingen av og tiltak i planområdet.
- Beskrive eksisterende situasjon for barn og unge i nærområdet og planområdet.
- Vurdere tiltakets konsekvenser for barn og unges interesser, herunder grønnkorridor, skolevei, lekeområder, barnetrokk og lignende.

Tema	Mulig virkning	Eksisterende kunnskap	Datagrunnlag og metode	Merknader
Barn og unges interesser	Endring av tilgrensende område til barnehagen og eksisterende boligområde	Barnhage og grendalag. Strategiplan fra 2007.	Registrering ved intervju og kartfesting av barnetrokk og bevegelsesmønster. Det arrangeres info.møte med medvirkning. Blir vurdert i kommende alternative planer (plankart, føresegner og planomtale).	Plenen skal tilpasses omkringliggende, kjente gangstier, gatenett, moderne park- og lekeområder inkluderes.

Universell utforming

- Influensområde er planområdet og eventuelle sammenhenger utenfor planområdet som kan ha betydning for temaet.
- Eksisterende situasjon i planområdet beskrives med tanke på universell utforming.

Tema	Mulig virkning	Eksisterende kunnskap	Datagrunnlag og metode	Merknader
Universell utforming (UU)		Universell utforming veileder, vedtatt av kommunestyret av 23. september 2009. Krav til universell utforming vert spesielt viktig for område med offentlig tilgjengelighet.	Utredningsalternativene vurderes i forhold til gjelden krav om UU. Blir vurdert i kommende alternative planer (plankart, føresegner og planomtale).	Området er tilnærmet plant og ligg godt til rette for UU. Føresegner i vil sikre dette.

Kap. 2 Landskap/ grønne strukturer:

Grønne strukturer

- Influensområdet er planområdet og nærmiljøet inkludert stier i nærområdet.
- Kartlegge og beskrive sammenhenger med grønne områder utenfor planområdet.
- Vurdering av tiltakets konsekvenser for grønnstruktur i influensområdet.

Tema	Mulig virkning	Eksisterende kunnskap	Datagrunnlag og metode	Merknader
Grønne strukturer og friluftsliv	Endring av plassering av uteopphold. Endring av plassering gangstier	Barnhage og grendalag. Strategiplan fra 2007.	Omtalt i Del I i dette dokument. Blir vurdert i kommende alternative planer (planomtale).	
Påvirkning av bortfall av grusbane		Bergsøy IL sin aktivitet og satsingsområde er ved kulturhus/stadion på Bergsøya.	Omtalt i Del I i dette dokument. Blir vurdert i kommende alternative planer (plankart, føresegner og planomtale).	

Kap. 3 Kulturminner og kulturmiljø:

Kulturminner og kulturmiljø

- Influensområdet er for kulturminner begrenset til planområdet og området som kan bli visuelt påvirket av tiltak i planområdet, herunder kulturminneverdier i planområdet,
- Det vil bli gjort en vurdering av om tiltak i planområdet kan ha påvirke kulturminner og eventuelle konsekvenser dette kan ha.

Tema	Mulig virkning	Eksisterende kunnskap	Datagrunnlag og metode	Merknader
Kulturminneverdier –miljø i planområdet	Ingen register miljø i området	Sjekket mot fylkets kartbase på nett.		Her er ikke Sefrak registrert bygg i området
Automatisk fredet i planområdet	Viser til innspill fra fylket der det kreves undersøkelse	Her er ikke registrert fornminne. Sjekket mot fylket kartbase på nett	Registeringer av arkeolog vil bli gjennomført. Gjennomfører som en del av planprosessen. Blir vurdert i kommende alternative planer (plankart, føresegner og planomtale).	

Kap. 4 Trafikk og parkering:

Trafikk

- Influensområde er Huldal aust og nærområdet.
- Hovedfokus i trafikkvurderingene vil være synliggjøre konkrete virkninger av endring av planområdets reguleringsstatus fra friområde/bane til bustad.
- Beskrive dagens kollektivtilbud i området.
- Vurdere parkeringsbehov for bil og sykler i planområdet.
- Vurdere kryssutforming mot Igesundvegen.
- Vurdere innkjørsel til felles garasjeanlegg i planområdet.
- Vurdere gang-, fortau og sykkelrute i området.

Tema	Mulig virkning	Eksisterende kunnskap	Datagrunnlag og metode	Merknader
Trafikk	Øket trafikk	Tidligere planer.	Omtalt i Del I i dette dokument. Blir vurdert i kommende alternative planer (planomtale).	
Nytt og eksisterende trafikkbilde	Lite eller ingen virkning		Visuell vurdering i form av foto, snitt og 3D datamodell av eksisterende og planlagt bebyggelse. Blir vurdert i kommende alternative planer (plankart, føresegner og planomtale).	

Kap. 5 Risiko og sårbarhet:

Støy

- Influensområdet er i utgangspunktet planområdet og eventuelle områder som kan påvirkes av tiltak i planområdet.
- Forurensningssituasjonen i området beskrives og vurderes.

Tema	Mulig virkning	Eksisterende kunnskap	Datagrunnlag og metode	Merknader
Støy	Fylkesveg mot lgesund	Vurderinger gjort i plan Huldal	Støysoneanalyse. Blir vurdert i kommende alternative planer (plankart, føresegner og planomtale).	Ny boliger vil komme utanom støysone.

Risiko og sårbarhet

- Det gjennomføres en ROS – vurdering for planområdet i henhold til NS 5814.
- Tema som skal vurderes i en ROS – vurdering er Viser til vedlagt sjekkliste:
 - Grunnforholdene og risiko for ras.

Tema	Mulig virkning	Eksisterende kunnskap	Datagrunnlag og metode	Merknader
ROS	Fare for steinspang ved tunnelsprenging for ny innfartsveg.	Uttale frå Barnehagen.	Vurdering innhentes av skredekspert/geolog Blir vurdert i kommende alternative planer (plankart, føresegner og planomtale).	Pepekt av Huldal Barnhage.
Grunnvannstand	Ustabilit grunn som følger av endring i grunnvannstand	Uttale og vurderinger gjort av NVE og Geovest.	Vurdering innhentes av skredekspert/geolog. Blir vurdert i kommende alternative planer (plankart, føresegner og planomtale).	Det blir ikke plassert bygg i myrområdet.

Vedlegg

01. Innkomne merknader
02. Varslingsdokumenter og tidligere behandling
03. Illustrasjonsplaner alternativ 1
04. ROS-vurdering sjekkliste

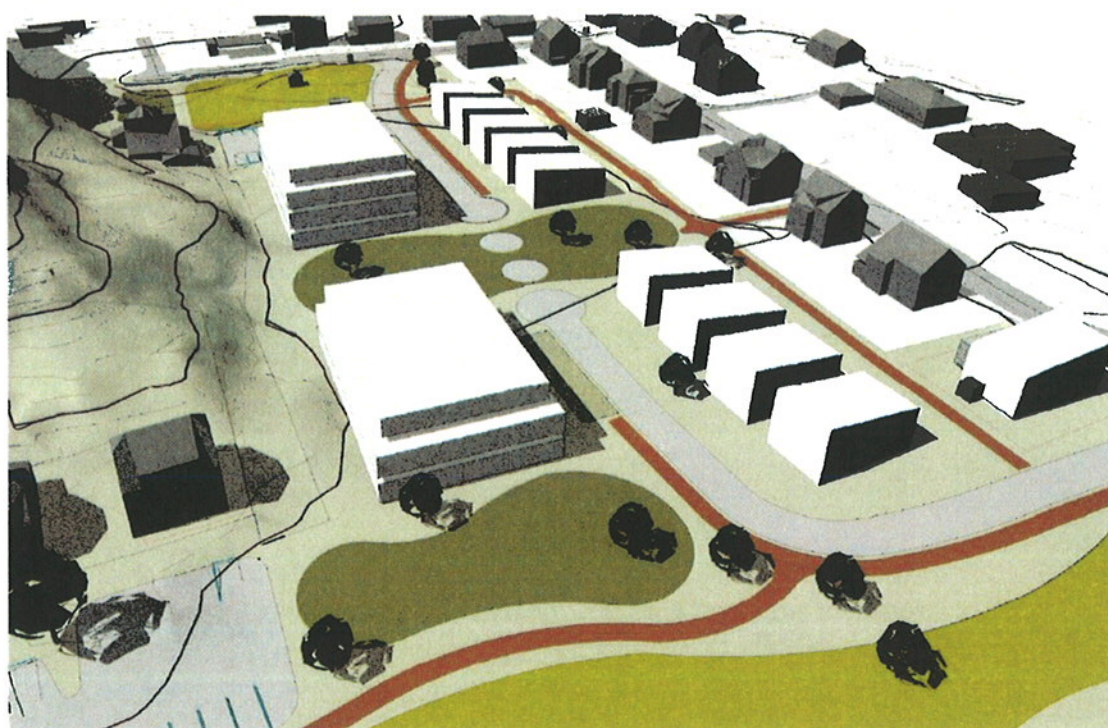

Illustrasjonsskisse alternativ 1.

NOTAT

Til: Komite for næring, kultur og idrett

Frå: Kulturavdelinga

Saksnr
2013/1161

Arkivkode
C60

Dato
02.10.2013

HERØY FOLKEBIBLIOTEK – EIN LEVANDE OG FRAMTIDSRETTA ARENA.

Biblioteket hadde rundt 80-90 besøkande i gjennomsnitt kvar dag 6 dagar i veka i 2012. Mange låner bøker og film, men aktiviteten består også av PC-bruk, avis-/tidsskriftlesing, lekselesing, ulike typar gruppearbeid, høgtlesing og samtalar. Utanom opningstid har vi 3-4 arrangement pr. semester.

Dette er biblioteket si realisering av det den nye biblioteklova har teke inn i ein *utvida* formålsparagraf.

FORANKRING

Den nye lova om folkebibliotek (vedteken juni 2013) legg vekt på «aktiv formidling» og at folkebiblioteka «skal vere en uavhengig møteplass og arena for offentlig debatt». Det blir altså slått fast at biblioteket er noko meir enn ein utlånsstasjon og eit trivselstiltak – nemleg ein samfunnsaktør i demokratiet si teneste. Viser elles til NOU 2013:4 Kulturutredningen 2014, [pkt 12.17 Folkebibliotek](#) for ei kortfatta utdjuping av den politisk forankra bibliotekideen.

Leseferdigheiter, tileigning av kunnskap og tilgang til kulturopplevingar er viktig for eit godtfungerande samfunn. Biblioteket som møteplass og formidlingsstad krev eigna lokale – og eigna lokalisering. Siktemålet må vere: eit synleg bibliotek der folk ferdast.

STATUS HERØY

Herøy treng ei slik fysisk synleggjering av biblioteket sitt. Det er ikkje nok med jungeltelegraf og eit og anna oppslag i avisa for at innbyggjarane nyttar tilbodet. Vi skal *stimulere* til bruk av tenestene, men mykje av marknadsføringa ligg i å *sjå* biblioteket. Biblioteket treng også ei meir universell utforming som den offentlege tenesta ho er.

Vi skal vere eit bibliotek for *heile* kommunen. Besøks- og utlånstal er ikkje tilfredsstillande. Statistikken viser at vi ligg godt under gjennomsnittet på utlån og besøk i M&R og i landet. Vi har grunn til å tru at lokaliseringa til kjellaretasjen på kulturhuset er ein del av grunnen. Det utlånet og dei besøka vi har, kjem i stor grad av samlokaliseringa med idrettsanlegg og kulturskule, samt eit godt samarbeid med grunnskulen. Barn, unge og foreldre som nyttar desse tilboda, når vi tak i, men eldre utan skyss og vaksne utan andre ærend her, «gløymer» at vi er til. Statistikktalet for 2012 viser trass dette ein oppgang på både utlån og besøk. Det er grunn til å tru at dette har ein viss samanheng med den auka personalressursen vi fekk i 2011. Den auka både slagkrafta og kompetansen vår. Bruk av Facebook, litt fleire arrangement, forbetra logistikk, samt nye aktivitetar gir utslag.

Potensialet for å nå ut til nye/større brukargrupper er stort!

Herøy folkebibliotek fungerte lenge som ei erstatning for manglande skulebibliotek i kommunen. Grunnskulen i Herøy har no større fokus på verdien av eigne skulebibliotek i det pedagogiske arbeidet. Det frigjer krefter på biblioteket til å satse på *folkebiblioteket* som ein *fritidsarena* for barn/unge, samt eit godt bibliotek for den *vaksne* delen av befolkninga

Dei vaksne lånargruppene er dominert av kvinner. Det er ei utfordring å gjere biblioteket attraktivt også for menn. Men vi når ut til stadig fleire studentar (i alle aldrar) gjennom fjernlånstilbodet og tilbodet om studie-/leseplass på biblioteket. Mange eldre lir under manglande tilgjengelegheit grunna lang avstand til kollektivtransporten. Vi trur at tilflyttarar av ulike kategoriar treng tenestene våre, men vi kan absolutt nå ut til fleire av dei. Mange nasjonar er t.d. representert på arbeidsplassane i kommunen. Dei kan trenge litteratur på eige språk, tilgang til PCar og scanne/kopieringsmulegheiter.

Det er naturleg å vidareutvikle biblioteket som ein mangfaldig møteplass for heile generasjonsspeket, og som ein familiearena.

LOKALISERING og mulege SAMARBEIDSPARTNARAR

Vi har ein kommune med fleire bygdelag og sentra. Det er naturleg at biblioteket er sentral plassert i høve til kommunesenteret Fosnavåg. I ein rimeleg radius finn vi Eggesbønes med helse- og legesenter og matbutikker, kulturhusområdet med diverse skular i tillegg til kulturskulen, idrettsarenaen og Sunnmørsbadet, utanom sjølve sentrum.

Biblioteket er allereie ein del av den flotte fritidsarenaen som er etablert og under vidareutvikling på kulturhusområdet. For grupper utan bil, er det mindre tilgjengeleg, men det vil endre seg med ny innfartsveg. Den vil ha ein avstikker innom området med tilhøyrande kollektivtransport. Nærleiken til skular gjer at born/unge samlast på kulturhuset/biblioteket mens dei ventar på treningsøker, kulturskuletimar og badeland. Foreldre hentar og bringer i same ærend. For barnehagane er det lett å nytte seg av bibliotekstilbodet, då det er rimeleg trafiksikkert og nært dei andre aktivitetane på området. Likeeins for skulebesøk.

SAMARBEIDSPARTNARAR

Herøy vidaregåande skule har ikkje eige skulebibliotek, men elevane skal iflg opplæringslova ha tilgang til bibliotek. Dei har tidlegare nytta folkebiblioteket sine samlingar og si rettleiing ved oppgåveskriving. Det er mindre etterspurnad no utan at vi veit grunnen til det. Ein ny kontakt med skulen kan avklare om dei ser eit potensiale i samarbeid om nytt bibliotek. Det kan ha litt å seie for storleiken på biblioteket.

Frivilligsentralen har ein del aktivitet som det kan vere naturleg å samarbeide om, t.d datakurs for seniorer, ulike samkomer for innflyttarar, integreringsaktiviteter.

Grunnskulen har vi eit godt samarbeid med. Det statlege presset på grunnskulen om å ha eigne skulebibliotek har auka siste åra. Skuleavdelinga har eit auka fokus på dette i Herøy, men ansvaret er lagt til den enkelte rektor. Satsinga er ikkje stor, så dei kviler framleis ein del på folkebiblioteket sine ressursar. Det vi må ha lokalitetar for, er klassebesøk som ligg i læreplanen, samt plass til ei boksamling som kan supplere skulebiblioteka.

SFO kan nytte biblioteket som ein del av tilbodet sitt, men lokalet er ikkje dimensjonert for det.

Lokale lag og organisasjonar som Sogelaget, Senioruniversitetet, Rotary , kunstlaget t.d. er det naturleg å samarbeide med om arrangement. Det kan gjelde temakveldar e.l. som kan vere stimulerande for engasjementet. Dei treng av og til også ei stad å halde til med sporadisk gruppeaktivitet.

Vi ser for oss Herøy folkebibliotek som ein eit hjarte i kulturhusområdet og ein god møtestad som kan stimulere til eigenutvikling og samfunnsengasjement!

Med helsing

Eileen Gjerde
Leiar for kulturavdelinga

Kristin F. Husøy
Biblioteksleiar



Adr: Pb. 274 6099 FOSNAVÁG Tlf: 700 81 300 Fax: 700 81 301 Bank: 8647.11.04800 Org.nr 964978840
E-post: postmottak@heroy.kommune.no www.heroy.kommune.no