



VOLDA KOMMUNE

MØTEINNKALLING

Utvalg: Formannskapet
Møtestad: Voldsfjorden, Volda rådhus
Dato: 05.04.2016
Tid: 12:00

Medlemar som er ugilde i ei sak vert bedne om å gje melding, slik at varamedlemar kan bli kalla inn. Jf. § 8, 3. ledd i forvaltningslova.

Vi ber om at forfall vert meldt til servicekontoret/utvalssekretær på telefon 700 58 700.

Varamedlemar får saksdokumenta førebels berre til orientering. Dei får særskilt melding når dei skal møte.

B- saker er underlagt teieplikt og er unnatekne offentleg innsyn.

Møtet er ope for publikum, med unnatak når b-saker vert handsama. Saksdokumenta er lagt ut til gjennomsyn på servicekontoret.

Jørgen Amdam
ordfører



SAKLISTE

Saksnr.	Sak
PS 58/16	Godkjenning av innkalling og sakliste
PS 59/16	Godkjenning av møteprotokoll frå forrige møte
PS 60/16	Planid 2012009 - Reguleringsplan Rotsetfjora I1 og Sp1-5 - Endra føresetnader - avklaring av plansituasjon.
PS 61/16	Regionale samferdselsmøte 2016
PS 62/16	Årsmelding og skatterekneskap for 2015
PS 63/16	Økonomisk støtte - firenasjonsturnering i Ulsteinvik - Hødd handball
PS 64/16	Orienteringssaker
OS 48/16	Kommunereform
OS 49/16	Skiltplan/skilting Gamlevegen

PS 58/16 Godkjenning av innkalling og sakliste

PS 59/16 Godkjenning av møteprotokoll frå forrige møte



SAKSDOKUMENT

Sakshandsamar: Per Heltne

Arkivsak nr.: 2012/1380

Arkivkode: 2012009

Utvallsaksnr

Utval

Møtedato

60/16

Formannskapet

05.04.2016

PLANID 2012009 - REGULERINGSPLAN ROTSETFJØRA II OG SP1-5 - ENDRA FØRESETNADER - AVKLARING AV PLANSITUASJON.

Administrasjonen si tilråding:

- 1. Med grunnlag i endra eigedomssituasjon og endra føresetnader knytt til Scana sine interesser og planar i området, ser kommunen positivt på det mottekne initiativ til endra arealbruk for det aktuelle området. Ein endra arealbruk som skissert er i samsvar med intensjon i kommunedelplan Volda sentrum og tilhøyrande tettstadanalyse, om sentrumsnære bustader, og betra tilknytning mot sjø.*
- 2. Pågåande reguleringsarbeid vert å avslutte ved at plan vert fremja for slutthandsaming, der planområdet vert avgrensa slik at reguleringsplan berre for Scana sitt eksisterande areal 30/1-3 vert godkjent.*
- 3. Det vert lagt opp til ny planprosess for resterande areal frå grensa mot Scana si bygseltomt 30/1-3 og sørover til småbåthamna.*
- 4. Arealbruksformålet for området 30/157 med tilstøytande areal vert ved fremjing av ny plan endra frå industri/kontor til bustad (ev bustad/kontor).*
- 5. Eksisterande bygningsmiljø og naustområde/fjøra sør for Naustvegen vert teke vare på som del av bevaringsområde i ny plan.*
- 6. Ein skal ved ny plan ivareta også dei behov for tilkomst-, parkeringsareal m.v for Garveriområdet som var lagt til grunn ved tidlegare planframlegg. Kommunen sin eigedom 30/286 skal inngå i plan og skal også i ny plan kunne nyttast for sikring av tilkomst til utbyggingsområde og for tilkomst og parkering for Garvarbuda m.m.*
- 7. Ut frå dei intensjonar og idear om arealbruk som ny eigar i området har lagt til grunn, finn ein at det også er grunnlag for fremjing av dette gjennom privat planinitiativ, om dette vert etterspurt.*
- 8. Kommunen er positiv til eventuell avståing av grunn frå 30/286 som det ut frå godkjent plan vil vere behov for, for å sikre samla utbygging etter plan. Ved regulering og i eventuell avtale vil det vere aktuelt å vurdere kommunens eigne behov for areal til sentrumsnære bustader til ulike brukargrupper i området.*

Vedleggsliste:

Initiativ til alternativ utvikling av området
Mulegheitsstudie for utvikling av området til bustadformål.
Kartskisse for deling av planområdet ved ny plan

Uprenta saksvedlegg:

Merknader ved offentleg ettersyn.
Planomtale - datert 17.09.2013
Plankart - datert 17.09.2013
Reguleringsføresegner - datert 17.09.2013
Lys /skugge simuleringa vil bli illustrert ved gjennomgang av saka i formannskapsmøtet.
Gjeldande reguleringsplan -Rotsetfjora I 1 – Sp6
Kommunedelplan Volda sentrum, Mork/Furene og Vikebygda, 18.06.2009

Saksopplysningar:

Kommunen har i lenger tid vore i dialog med Scana Volda om utvikling av industriområdet på Rotset. Dette både med omsyn til sikring av grunn til utvidingsareal for bedrifta, og moglege samarbeid og medverknad i utbygging på området.

Varierende signal over tid har gjort at ein enno ikkje har fått avslutta planarbeidet, eller sikra avtalegrunnlag som sikrar grunn til planlagt utviding.

Ulike modellar for vidare utvikling av området har vore vurdert og det er signalisert vilje til kommunal tilrettelegging gjennom regulering og grunnnerverv.

Reguleringsplan for området i Rotsetfjora ved Scana har ut frå denne intensjonen vore til handsaming i kommunen over tid.

Planframlegg vart utarbeidd og vart etter vedtak i Formannskapet den 24.09.13, sak PS 151/13, vedteke utlagt til offentleg ettersyn.

Offentleg ettersyn er gjennomført og det ligg føre mange merknader til saka.

M.a har M.R. Fylkeskommune fleire merknader til saka.

Ut frå den usikre situasjonen som ein har hatt for den lokale Scana-bedrifta har ein avventa vidare handsaming av plan.

Frå Scana-konsernet har det så seinare kome innspel om at dei ikkje ynskjer slike tilleggsareal som tidlegare er etterlyst.

Dei meiner no å kunne ivareta sine drift/byggebehov innanfor eksisterande areal.

Dei har også etter det selt gnr 30 bnr 157, den tidlegare "Velsvik-eigedomen".

Eigedomen er selt til lokalt firma som ynskjer å utvikle eigedomen til eit område for bustad og kontorformål.

Scana Industrier vurderte først sjølv å endre reguleringsplan med sikte på å utvikle området til eit moderne og sjønært areal for bustad /ev. kombinasjon med kontorfunksjonar.

Dei fekk også utarbeidd ei "mulegheitsstudie" med ide-skisse til slik utbygging.

Dei har gitt ny eigar tilgang til bruk av dette ide-prospektet.

Den nye eigaren av arealet, Norwegean Group as v/Kay Ove Johansen har vendt seg til kommunen og har i møte med administrasjon og ordførar den 16.02.2016 lagt fram sine tankar for utvikling av området. Ny eigar ynskjer kommunen sin medverknad i planlegging av området med tanke på slik endra bruk og utvikling av området.

Ein viktig avklaring her vil være kva ein no gjer med det planprosjektet som har vore i gang, og den plan som no har vore ute til offentleg ettersyn.

Her er det ut frå endra situasjon også fleire spørsmål som det vil vere viktig å få avklara også frå kommunen si side.

Bør pågåande planprosess avsluttast?

Bør i så fall vidare planavklaring skje gjennom revisjon av kommuneplanen sin arealdel?

Bør kommunen gjennomføre slik endra reguleringsplan med tanke på endra arealbruk i eigen regi, eller vil det vere kurrant å starte privat reguleringsframlegg for området ut frå dei signal som her er gitt?

Vi ynskjer at Formannskapet no drøftar dette slik at ein kan gje klare føringar for ny eigar og nytt planinitiativ, og ei avklaring også mot planmynde på fylkesnivå og partar i området.

Kopi av førebels førespurnad frå ny eigar av området ligg ved.

Til orientering ligg også ved tidlegare utarbeidd ”mulegheitsstudie ” for utvikling av området, som også synleggjer ny eigar sin intensjon om framtidig arealbruk.

Ny eigar har fått tilgang til desse frå Scana-Industrier i samband med kjøp av arealet.

Ny eigar presiserer at dette konseptet og aktuelt plan/prosjekteringsfirma truleg ikkje vil bli brukt i vidare planarbeid/prosjektering for området. Ein vil no, med grunnlag i eventuelle signal/retningslinjer frå kommunen som planmynde, knyte til seg eigne plankonsulent/arkitektfagleg bistand for utvikling av utbyggingsprosjekt og eventuell planutarbeiding.

Intensjonen vil likevel vere den same som i vist ide-prosjekt, med bustad/og kontor som aktuell arealbruk, og der intensjon om sjøtilknytning og ivaretaking av strandsone/sjønært areal vil vere eit overordna mål.

I dei skisserte løysingar lagt fram i møte den 16.02.2016 har ny eigar skissert fylgjande planar/intensjonar for utvikling av området og det pågåande planprosjektet i området:

- Reguleringsplan for Scana sitt eksisterande areal vert godkjent ut frå den plan som vart lagt ut til offentleg ettersyn.
- Det vert lagt opp til ny planprosess for resterande areal frå grensa mot Scana si bygseltomt 30/1-3 og sørover til småbåthamna. (tilsvarande utstrekning mot sør som i den plan som har vere ute til høyring, der tunet på Risteeigedomen, Garvarbuda m/naust og Gjersdal sine eigedomar 30/76 og 30/77 skal inngå i planområdet).
- Arealbruksformålet for området 30/157 med tilstøytande areal vert ved fremjing av ny plan endra frå industri/kontor til bustad (ev bustad/kontor).
- Kommunen sin eigedom 30/286 skal bør inngå i plan og skal kunne nyttast for sikring av tilkomst til utbyggingsområde og for tilkomst og parkering for Garvarbuda m.m.
- Eksisterande bygningsmiljø og naustområde/fjøra sør for Naustvegen vert teke vare på som del av bevaringsområde i ny plan.
- Ein vil ved ny plan ivareta også dei behov for tilkomst-, parkeringsareal m.v for Garveriområdet som var lagt til grunn ved tidlegare planframlegg.
- Eigedomen 30/76 og 30/77 vil vere del av plan og arealbruksformålet her vil verte søkt avklara gjennom plan og eventuelle avtalar med grunneigar.

Vurdering og konklusjon:

Administrasjonen vurderer initiativet til endra arealbruk som positivt.

At dette også no synest avklara med Scana sine behov og interesser er vesentleg, og ein avgjerande faktor i planarbeidet for området.

Administrasjonen har ut frå dette ikkje vesentlege merknader til ei slik planending og det nytt planinitiativ som her er skissert.

Truleg vil ein slik endra utbyggingsform/arealbruk også kunne skape endra haldning til planløyising og utviklinga av området mellom dei som til no har protestert sterkt mot planlagt Industri-regulering.

Slik ny situasjon gir også høve til å ivareta denne viktige delen av det gamle Volda og ei av dei få sentrumsnære naust og fjøreområda nær Volda sentrum.

Ei slik endra planløyising og arealbruk vil også gjere det mogeleg å tilrettelegge større deler av sentrumsområde med tilgang til sjø, jf intensjon i kommunedelplan Volda sentrum og tilhøyrande tettstadanalyse, med intensjon om sjø og sentrumsnære bustader, strandpromenade og betra tilknytning mot sjø.

Ut frå dei intensjonar og idear om arealbruk som ny eigar i området har lagt til grunn, finn ein at det også er grunnlag for fremjing av dette gjennom privat planinitiativ. Om dette vert etterspurt.

Uavhengig av om området vert regulert av kommunen eller om det vert planlaggning i privat regi, vil ein også kommunen sitt areal 30/286 inngå i plan.

Det bør også då leggest til rette for at tiltakshavar etter nærare avtale kan ha opsjon for overtaking av arealet, ut frå dei behov for dette som vert avklara i godkjent reguleringsplan/formål.

Her kan det også vere aktuelt å vurdere kommunens egne behov for areal til sentrumsnære bustader til ulike brukargrupper, gjennom reguleringsprosessen og i eventuell avtale med utbyggjar.

Helse og miljøkonsekvensar:

Planendring som skissert vil kunne ivareta omsyn til verneverdig bebyggelse og tilgrensande bumiljø på ein betre måte enn i tidlegare reguleringsframlegg til industri/kontor.

Slik ny situasjon gir også høve til å ivareta denne viktige delen av det gamle Volda og ei av dei få sentrumsnære naust og fjøreområda nær Volda sentrum.

Ei slik endra planløyising og arealbruk vil også gjere det mogeleg å tilrettelegge større deler av sentrumsområde med tilgang til sjø, jf intensjon i kommunedelplan Volda sentrum og tilhøyrande tettstadanalyse, med intensjon om sjø og sentrumsnære bustader, strandpromenade og betra tilknytning mot sjø.

Jf også tilrettelegging av gangvegar/fortau og sikring av freda bygg/eigedomar gjennom plan.

Økonomiske konsekvensar:

Reguleringsplan og opparbeiding av området skal i utgangspunktet vere sjølvfinansierande. Kommunens kostnader knytt til sikring av areal vil falle bort.

Beredskapsmessige konsekvensar:

Ingen spesielle, i det området er klarert for utbygging gjennom gjeldande reguleringsplan og kommunedelplan Volda sentrum.

Naturmangfaldlova:

Avklara gjennom overordna plan.

Rune Sjugard
Rådmann

Utskrift av endeleg vedtak:

Norwegeangroup as v/Kay Ove Johansen, post@norwegiangroup.no
kayove@norwegiangroup.no

Kopi:

Scana Industrier as

Scana Volda as Hamnegt. 24, box 205 6101 VOLDA

Mulvik AS Postboks 86 6101 Volda

Utvikling – plan for vidare handsaming av plan Reguleringsplan Rotsetfjøre – Scana.

SØKNAD OM OMREGULERING, gårds nr 30 bruks nr 157.

Jeg viser til møte mellom undertegnede og representanter fra Volda kommune om overstående.

Herved søkes det om omregulering for oven nevnte eiendom, fra nåværende regulering, til bustad og eventuelt noe areal til kontor.

På nåværende tidspunkt vil det være vanskelig å være konkret på hvordan området skal bli. Men det er et mål at området skal oppgraderes betydelig. Og fremstå i en helt annen og mer tiltrekkende form når utbyggingen er ferdig.

Jeg legger ved skisser som viser en eventuell måte å bygge ut området på. Jeg understreker at denne planen kan bli endret. **Og ber derfor om at vedlagt skisse ikke offentliggjøres.**

I den videre prosess ønsker jeg et nært forhold til kommunen i utformingen av prosjektet. Jeg vil derfor holde kommunen orientert om planer som måtte foreligge i fremtiden. Eventuelle skisser av området vil bli diskutert med dere i den videre prosess.

For ytterligere informasjon kan jeg kontaktes på e-post: kayove@norwegiangroup.no eller tlf. 413 20 078.

Med hilsen

Kay Ove Johansen

Registrer inn på sak 2012/1380

Fra: Kay Ove Johansen [mailto:kayove@norwegiangroup.no]
Sendt: 10. februar 2016 23:47
Til: Per Heltne
Kopi: Alf Johansen
Emne: SØKNAD OM OMREGULERING, gårds nr 30 bruks nr 157.



Vennlig hilsen / Best Regards

KAY OVE JOHANSEN
MARKETING & BUSINESS DEVELOPMENT
Phone +47 700 76000
Mobile +47 413 20 078
Email kayove@norwegiangroup.no

NORWEGIAN GROUP

post@norwegiangroup.no
www.norwegiangroup.no

Hei igjen,

Bekrefter med dette at Scana ikke vil realisere tidligere planer for utbygging av tomten gnr 30/157.

Med vennlig hilsen

Raymond Gabrielsen
Eiendomsdirektør

Scana Industrier ASA
Tel: +47 51 86 94 00
Mob: +47 91 73 21 12
www.scana.no

 Scana
Industrier logo ara



Mulighetsstudie Scanaområdet Volda kommune

Alliance arkitekter AS | www.allark.no | Ryfylkegate 22 4014 Stavanger

Scana | Volda | 10.august 2015 | s1



Mulighetsstudie for Scanaområdet

Volda kommune

Scanaområdet ligger i Volda ca 700 m ganglinje fra sentrumskjernen. Området ligger innenfor kommunedelplanen for Volda sentrum, og tomten ligger i randsonen mot sør rett ved sjøen. Bebyggelsesstrukturen utenfor sentrum er preget av eneboliger, og overordnede planer viser til mangel på leiligheter. Volda er preget av landskapet ved sjøkanten med grønn natur og høye fjell. Sjøkanten langs bykjernen varierer med plasser av ulik karakter. Tomtens beliggenhet vil være en del av gangstien langs sjøen.

Gjeldene reguleringsplan regulerer tomten med formål til industri med angitte byggegrenser i plankartet. Denne mulighetsstudien undersøker å etablere leilighetsbygg.

Kommunedelplan for Volda sentrum

Utdrag relevante for området.

I2 er ikke beskrevet i samfunnsdelen eller gjennom bestemmelser. Tomten på nordsiden av Scanaområdet skal utvikles til boliger og næring med mulighet til strandpromenade.

"F/K/B2 ("Mega området") eit område der vi legg til rette for fleire sentrumsbustader. Dette er eit tidlegare forretningsområde som er endra til eit kombinert formål; forretning/kontor/bustader. Dette området har vi vurdert som eit område med potensiale til fornying til eit forretnings/kontorareal med sentrumsbustader. Her er eksisterande bustader i området og vi ser for oss både reine bustadbygg og bustader i kombinasjon med forretnings-/kontorbygg. På utsida av dette området ser vi potensiale for ein strandpromenade."

Generelt mangler Volda leiligheter, da 60% av husholdninger består av 1-2 personer, og eksisterende struktur består i hovedsak av eneboliger.

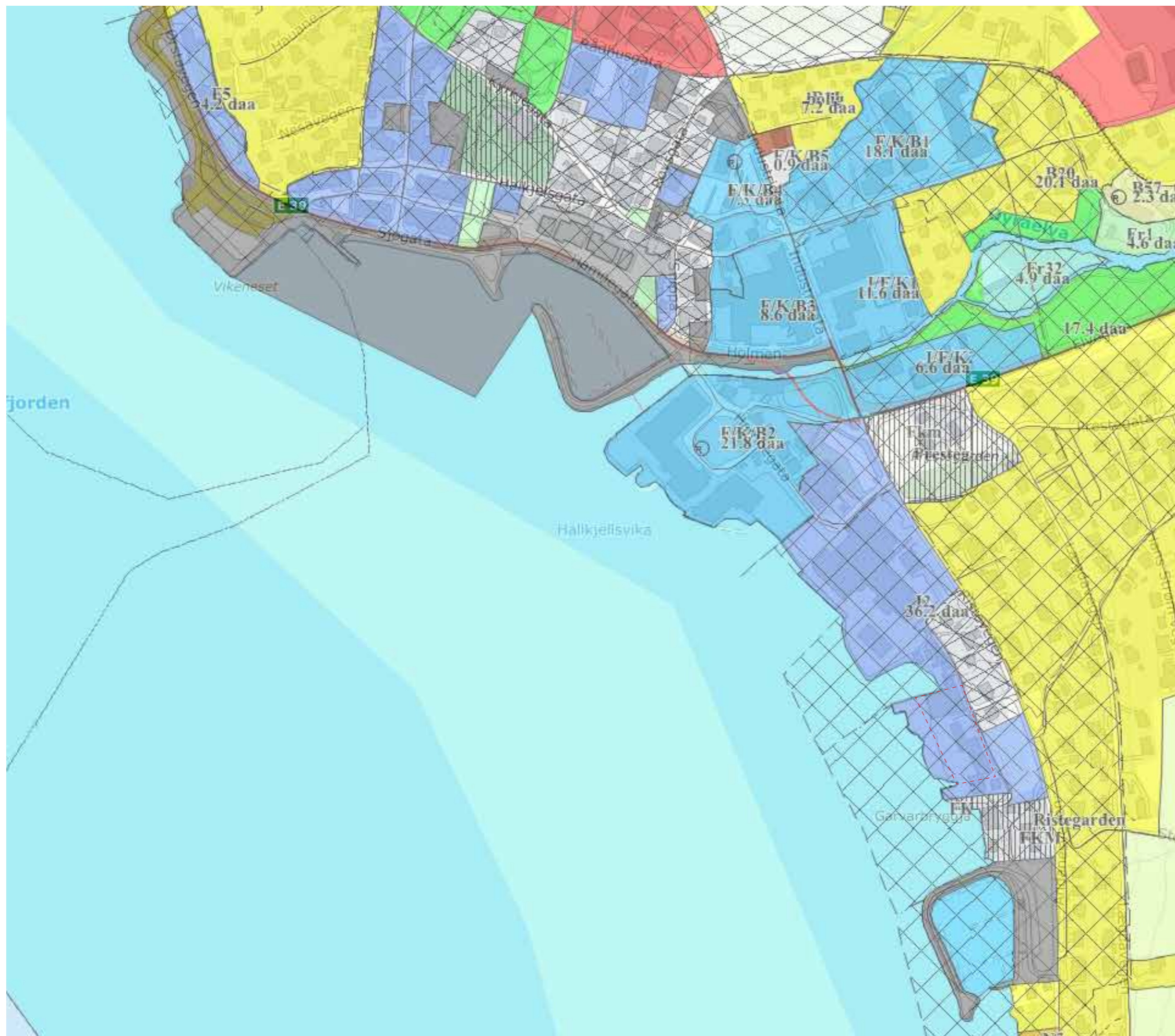

Kommunedelplan for Volda sentrum

Alliance arkitekter AS | www.allark.no | Ryfylkegate 22 4014 Stavanger

Scana | Volda | 10.august 2015 | s3

Gjeldene regulering og planforslag til detaljregulering plan 2012009

Reguleringsplan for Rotsetfjora I1 og Sp 1-6 godkjent 06.09.2001, planid.: 2001009

Gjeldene regulering viser adkomst fra øst gjennom grøntområde. Parkeringsplasser til museum plasseres i vinkel mot gate sør fra adkomstveg,

Strandpromenade er vist på vestsiden av industriområdet langs sjøen.

Lek er regulert i eksisterende boligfelt.

Areal:

Byggefelt er ca. 4000 m².

%BYA= 30-70% (gjelder for næring/industri)

Høyder:

K/12 tillates en gesimshøyde på 10m, unntaksvis 12m.

Fasadene bør ligge parallellt med sjøkanten



Gjeldene reguleringsplan

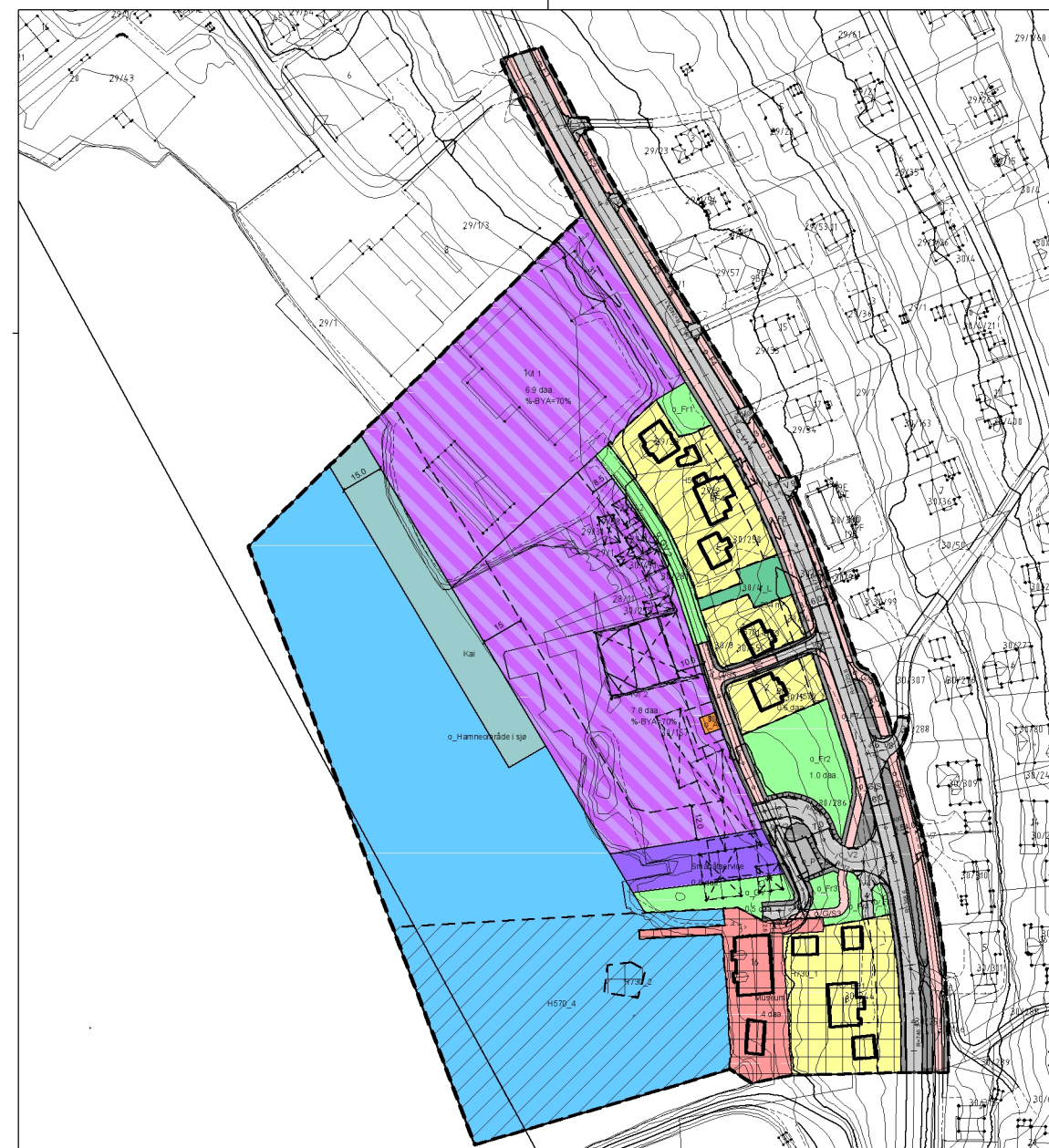

Forslag til ny detaljregulering

Gjeldene regulering



Tomten og forutsetninger

Scanaområdet ligger langs sjøen på sørsiden av Volda sentrum og eksisterende industriområde. På østsiden av tomten grenser et boligområde preget av eneboliger som ligger i terreng med utsikt til sjøen. Sør fra området ligger et museum med tunbebyggelse og strand og småbåthavn.

Gjeldende planer:
Tomten er regulert gjennom reguleringsplan for Rotsetfjora I1 og Sp 1-6 godkjent 06.09.2001, planid.: 2001009 med formål industri. Dessuten legger Kommunedelplan for Volda sentrum føringer i forhold til framtidig utvikling. Volda kommune har satt i gang en planprosess for detaljregulering for området med planid 2012009.

For boligbebyggelse vil den dimensjonerende faktoren for utnyttelse være krav til byggehøyder, utsikt og erfaringer fra lignende prosjekt ved størrelser av uteareal.



Tomten har et areal på ca. 5400 m². Byggefelt innenfor byggegrensene har et areal på 2450m². Ny bebyggelse bør ikke stenge for utsikt fra nabohusene til sjøen.



Vannkanten er variert med inn- og utstikk. I dag er deler av tomten fylling og kaikant. Grøntområder, lek og friområde, er vist i gjeldene regulering i direkte tilknytning til tomten.



Solforhold på tomten er gode med både morgon- og kveldsol. Utearealer, privat og felles, med utsikt mot sjøen sol fra sør og vest.



Adkomst til området er regulert i søndre delen med kobling til hovedvei mot sentrum. Gang- og sykkelsti følger veg samt kobles til museum.

Situasjonsplan - konsept

Konsept

Scanaområdet er godt egnet til utvikling til boliger som kan tilby høy kvalitet med boliger rett ved sjøen. Det legges til rette for leilighetsbebyggelse med en utnyttelse på ca. 125% TU, basert på byggefelt som er regulert i gjeldende plan. For at boligene bak området beholder sjøutsikten deles bebyggelsen i 3 punkthus. Takhøyder har en gjennomsnittlig gesimshøyde på 12m. Parkeringen legges under bebyggelsen på kote +0 med adkomst fra sørsiden via ny regulert vei. Bod og parkering plasseres i underetasjen.

Boliger BRA: 3000 m²
Det foreslås 3 leilighetsbygg med et sentralt trapperom. Alle leiligheter har vinduer mot minst to himmelretninger. Alle tre byggene er 4 etasjer med skråtak og integrerte takterrasser. Avhengig av leilighetsstørrelse kan det disponeres 3-4 leiligheter per plan. Se plandiagrammer.

Uteopphold:

Uteoppholdsareal vender seg mot sør og vest og mot kaikanten ved sjøen. kaikanten kan bli offentlig tilgjengelig med en gangsti fra promenaden i sentrum og til museet. Kaikanten varierer i utformingen og kan dermed tilby ulike oppholdskvaliteter. Felles uteoppholdsareal er delt inn i ulike soner som gårdsrom, grønne felles hager og lekeplass for barn.



Situasjonsplan 1:500

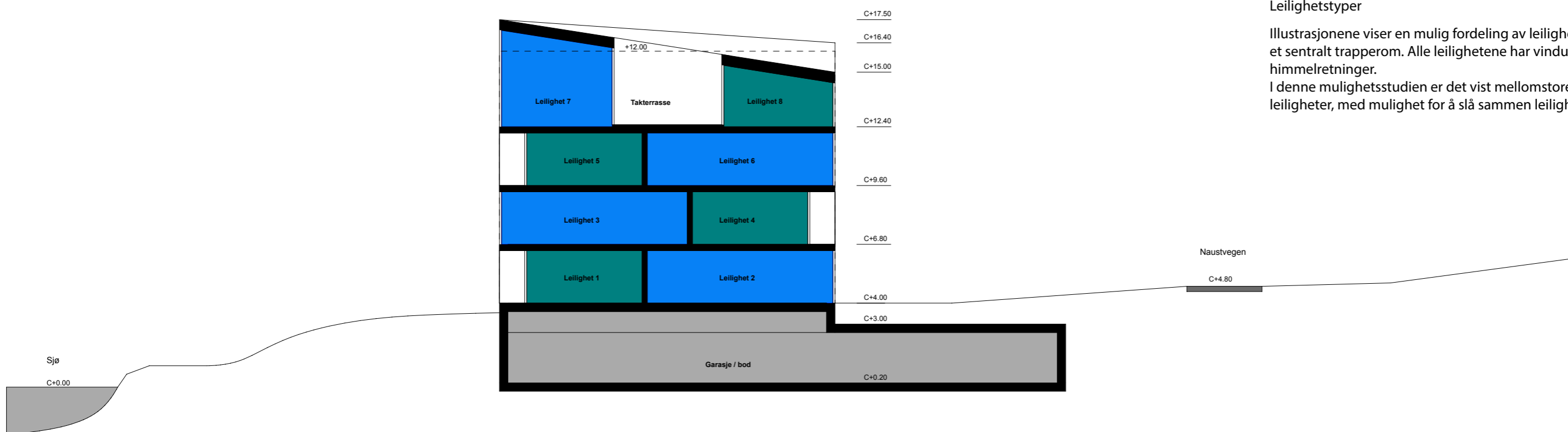
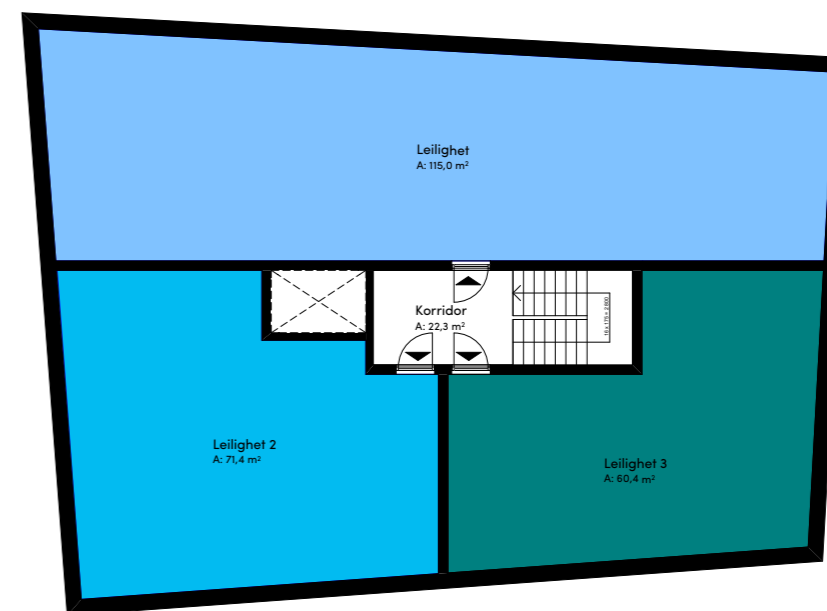
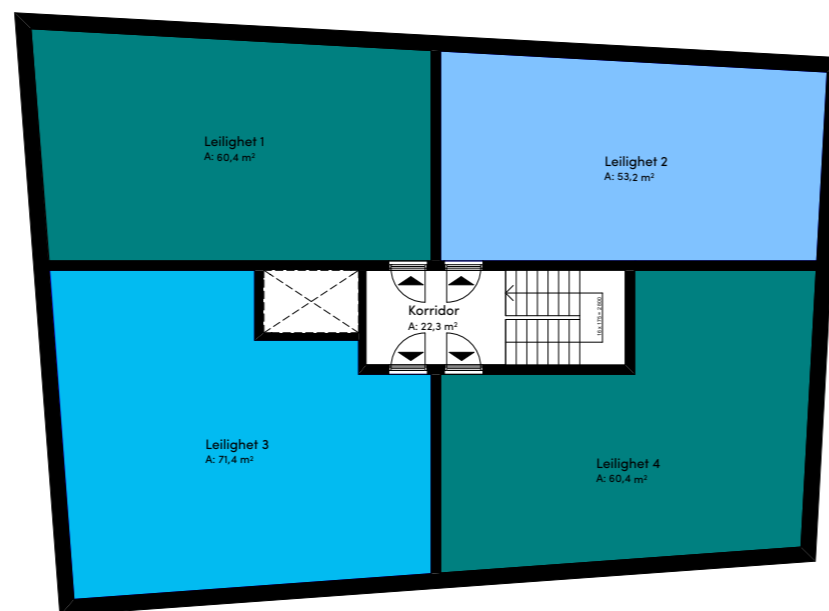

Leilighetstyper

Illustrasjonene viser en mulig fordeling av leiligheter. Byggene har et sentralt trapperom. Alle leilighetene har vinduer mot minst to himmelretninger.
I denne mulighetsstudien er det vist mellomstore 2-3 roms leiligheter, med mulighet for å slå sammen leiligheter til større.

Leilighetstyper 1:200

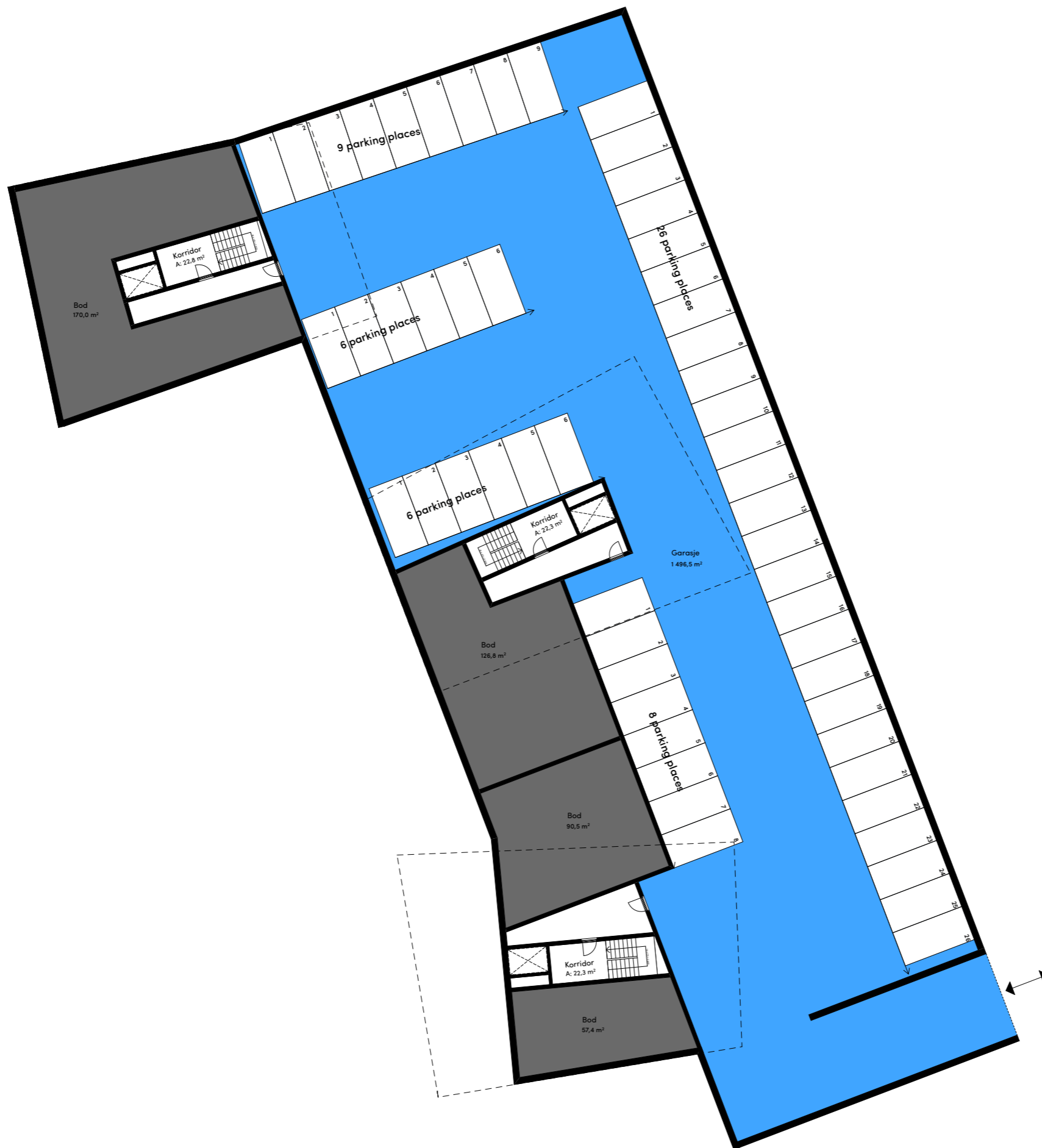

Parkering

Garasje under bakkeplan, kote +0.
Antall plasser opp til 55 parkeringsplasser basert på 1,2 plasser per boenhet.

Parkeringskjeller: 1600 m²

I kjelleretasjen er det plass til parkering av bil og sykkel, samt areal for boder. Det er vist 55 plasser i kjelleren, samt at vi har vist noe gateparkering for gjester i situasjonsplanen langs gaten.

Underetasjen 1:300



3D Modell



SAKSDOKUMENT

Sakshandsamar: Asbjørn Moltudal

Arkivsak nr.: 2016/435

Arkivkode: N00

Utvalsaksnr

Utval

Møtedato

61/16

Formannskapet

05.04.2016

REGIONALE SAMFERDSELSMØTE 2016

Administrasjonen si tilråding:

- 1. Volda kommune tek del i regionalt samferdselsmøte 28. og 29. april 2016, og frå formannskapet møter ordførar og eventuelt....., i tillegg til representant frå administrasjonen.**
- 2. Aktuelle tema for kommunen å ta opp i møtet kan t.d. vere:**
 - ✓ *Voldatunnel (eiga sak om i NTP)*
 - ✓ *Gang-sykkelveg Volda-Ørsta*
 - ✓ *Kryssing av Øyraelva, inkl miljøgate i Volda sentrum*
 - ✓ *Fv.40 rassikring Dalsfjorden*
 - ✓ *Fartsreduksjon Fv. 40 Nautvik-Kornberg*
 - ✓ *Gangveg Vikebygd skule –Haueidet.*
 - ✓ *Ferjeruter Volda Folkestad –nokre endringar i ruteopplegget, samt ynskje om at Festøy-Solavågen vert endra til å gå --50 og --20,*
 - ✓ *Korrespondanse Timeekspresen Volda- Folkestad, jfr. punktet ovanfor.*
 - ✓ *Venterom og toalett ved bussterminalen i Volda sentrum*
 - ✓ *Venterom på Folkestad ferjekai*
 - ✓ *Utfordringar gjennomgåande ruter Møre og Romsdal/Sogn- og Fjordane.*
 - ✓ *Voldsdfjordkryssing*

Vedleggsliste:

1. Brev av 9.3.16 frå samferdselsavdelinga
2. Referat frå møtet mellom Møre og Romsdal fylkeskommune og Volda kommune 21. april 2015
3. Melding om vedtak PS-sak 70/15

Uprenta saksvedlegg:**Samandrag av saka:**

I samband med plan- og økonomiarbeid i samferdselssektoren inviterer Møre og Romsdal fylkeskommune og Statens vegvesen til regionalt møte 28. og 29. april 2016.

Saksopplysningar:

I samband med plan- og økonomiarbeid i samferdselssektoren inviterer Møre og Romsdal fylkeskommune og Statens vegvesen til tre regionale møte i oktober og november 2016

Møta går over to dagar:

Dag 1: Plenumssesjon

Dag 2: Møter med enkeltkommunar/enkeltaktørar

Tema for møta i 2016 vil m.a. vere status i prosessen rundt Nasjonal Transportplan (NTP), nye krav og kontraktar på ferje og hurtigbåt, tema på vegsida, samt rullering av Fylkesplan for Møre og Romsdal inkludert Handlingsprogram for samferdsel og investeringsprogram.

Målet med dei årlege møta er å:

- Nå breitt ut med **informasjon** om rammer og arbeid med samferdsel.
- Få inn **innspel** frå brukarane i forhold til behov, prioriteringar, planlegging, finansiering m.m. innan samferdsel.

Dag 2 vert det høve til "særmøte", der ein kan ta opp tema. Det vert presisert at alle problemstillingar knytt til samferdsel, som t.d. ferje, trafikktryggleik, busstilbod osv., ikkje berre veg, kan vere tema for møta. Enkeltaktørar som ønskjer møte må melde inn stikkord eller agenda for møtet i forkant.

Eg viser elles til invitasjonen i *vedlegg 1*.

Vurdering og konklusjon:

Eg rår til at ordførar og evt. ein eller fleire frå formannskapet tek del, i tillegg til at administrasjonen vert representert.

I "særmøte" 21.4.15 tok kommunen sine representantar opp følgjande saker:

- ✓ Voldatunnel (sjå eiga sak om NTP)
- ✓ Gang-sykkelveg Volda-Ørsta (sjå eiga sak om NTP)
- ✓ Miljøgate inkl. kryssing Øyraelva (sjå eiga sak NTP)

- ✓ Fv.40 rassikring Dalsfjorden
- ✓ Fartsreduksjon Fv. 40 Nautvik-Kornberg
- ✓ Gangveg Vikebygd skule –Haueidet.
- ✓ Ferjeruter Volda Folkestad –nokre endringar i ruteopplegget, samt ynskje om at Festøy-Solavågen vert endra til å gå --50 og --20,
- ✓ Korrespondanse Timeekspressen Volda- Folkestad, jfr. punktet ovanfor.
- ✓ Terminal Volda busstasjon
- ✓ Utfordringar gjennomgåande ruter Møre og Romsdal/Sogn- og Fjordane.

Referat frå møtet ligg ved som *vedlegg nr. 2*. Rådmannen rår til at dei sakene som sist var opp til drøfting vert følgt opp vidare og formannskapet kan stryke/ og eller kome med andre framlegg til tema.

Når det gjeld Voldsfjordkryssing, så er det også eit viktig prosjekt for Volda og arbeidet med framdrivinga av dette tiltaket er organisert med eige aksjeselskap. Rådmannen føreset at selskapet vurderer representasjon i møtet. Det er i denne samanheng aktuelt å få nærare informasjon om regelverket for ferjeavløysingsmidlane.

I tillegg til ovannemnde saker vart det i formannskapet 15.03.2016 røyst spørsmål om status på framtidig venterom på Folkestad ferjekai. Eg vil rår til at også dette spørsmålet vert teke opp i særmøtet.

Som oppfølging av særmøte 21.4.15 kom kommunen med innspel overfor samferdselsavdelinga i samsvar med vedlagde PS-sak 70/15 *vedlegg nr. 3*

Helse og miljøkonsekvensar:

Samferdsel er også å legge til rette for at det kan bli lettare for folk å reise kollektivt innanfor tenlege rammer for trafikktrygging, miljø og samfunnet sin ressursbruk.

Økonomiske konsekvensar:

Ingen for kommunen no.

Beredskapsmessige konsekvensar:

Gode kommunikasjoner og tidhøveleg kollektivtransport er med på å betre beredskapen.

Rune Sjurgard
Rådmann

Asbjørn Moltudal
Rådgjevar



Møre og Romsdal
fylkeskommune

Til Kommunar, regionråd, næringsliv,
vegsamanslutningar,
kompetansemiljø

Dykkar ref:	Dykkar dato:	Vår ref:	Vår saksbehandlar:	Vår dato:
			Gry Halvorsen, 71 25 81 84	09.03.2016

Invitasjon til to dagars regionale samferdselsmøte 2016

Møre og Romsdal fylkeskommune ved Samferdselsavdelinga inviterer også i 2016 til to regionale møte med samferdsel som tema. Møta skjer i samband med plan- og økonomiarbeidet. Som tidlegare, skjer møta i samarbeid med Statens vegvesen – Avdeling Møre og Romsdal.

Møta vil gå over to dagar:

- Dag 1: Plenumssesjon
- Dag 2: Korte møter med enkeltkommunar/enkeltaktørar

Temaet for møta i 2016 vil vere status i prosessen rundt Nasjonal Transportplan (NTP), nye krav og nye kontraktar på ferje og hurtigbåt, tema på vegsida, samt rullering av Fylkesplan for Møre og Romsdal inkludert Handlingsprogram for Samferdsel og investeringsprogram.

Vi ønskjer å nå kommunar, næringsliv, vegsamanslutningar og kompetansemiljø. Målet med dei årlege møta er å:

1. Nå breitt ut med **informasjon** om rammer og arbeid med samferdsel
2. Få inn **innspel** frå brukarane i forhold til behov, prioriteringar, planlegging, finansiering m.m. innan samferdsel.

Vi ønskjer dialog på møta, og vil derfor sette av tid til spørsmål i programmet.

Skriftlege innspel - nye utfordringar med frist onsdag 25. mai 2016

Vi vil i tillegg til møta også i år opne for skriftlege innspel i etterkant, men berre dersom det er **nye** utfordringar eller **forhold som er endra**, samanlikna med skriftleg innspel frå dei siste åra. Fristen for dei skriftlege innspela er seinast onsdag 25.mai. Innspela må vere politisk vedteke, og sendast som vanleg post til Møre og Romsdal fylkeskommune, eller som e-post til post@mr fylke.no

Møta vil bli gjennomført i april/mai, og dei som vil vere med, må melde seg på ein av følgjande dagar:

Region	Stad: Dato: Tidspunkt:	Påmeldingsfrist	Kommentarar
PLENUMSMØTE Nordmøre og Romsdal	Scandic Hotel Kristiansund Onsdag 20.april kl. 10.00	(Onsdag 13. april)	
Enkeltmøter med Nordmørskommunar	Scandic Hotel Kristiansund Fredag 22. april	(Fredag 15. april)	Møtet fredag 10. april er enkeltmøter med Nordmørskommunar
Enkeltmøter med Romsdalskommunar	Møterom 102/103 Fylkeshuset Fredag 13. mai Molde	(Fredag 13. mai)	Møtet 13. mai er enkeltmøter med Romsdalskommunar
PLENUMSMØTE Sunnmøre	Scandic Parken Hotel, Ålesund Torsdag 28. april kl. 10.00	(Torsdag 21. april)	
Enkeltmøter med Sunnmørskommunar	Scandic Parken Hotel, Ålesund Fredag 29. april	(Torsdag 21. april)	Møtet fredag 29. april er enkeltmøter med Sunnmørskommunar

Påmelding til dag 1:

- plenumssesjon i den enkelte region - innan fristen i skjemaet over:

Elektronisk påmelding på [mrfylke.no/samferdsel/Regionale møte 2016](http://mrfylke.no/samferdsel/Regionale%20m%C3%B8te%202016)

Påmelding til dag 2;

22./29.04, samt 13.05. for korte enkeltmøter med kommunar:

Påmelding på e-post innan fristen (i skjemaet over) til : samferdsel@mrfylke.no
Målet med møta er å få opp **nye** utfordringar eller **forhold som er endra**, samanlikna med skrifteleg innspel frå dei siste åra. Kommunar som har behov for møte grunna nye utfordringar, må melde seg på via den oppgitte e-postadressen med eit ønska møtetidspunkt mellom 09.00 og 15.00 innan fristane (som er sett opp i skjemaet over). Etter at fristane har gått ut vil vi sette opp ein møteplan for kvar av dei tre dagane, som blir sendt ut til alle som har bedt om møte. Vi vil prøve å imøtekomme ønska møtetidspunkt så langt som råd.

Meld på med:

- Kommune/organisasjon
- Namn på kontaktperson m. kontaktinfo
- Stikkord i forhold til tema ein vil ta opp på møtet.

Vi presiserer at alle **nye** problemstillingar knytt til samferdsel, som t.d. ferje, trafikktryggleik, busstilbod osv., ikkje berre veg, kan vere tema for møta. Enkeltaktørar som har behov for møte **må** melde inn stikkord eller agenda for møtet i framkant. Berre slik kan vi utnytte tida effektivt, og stille med dei rette personane i møtet.

Med helsing

Arild Fuglseth
samferdselssjef

Gry Halvorsen
rådgivar



PROGRAM-Regionale møte om samferdsel april/mai 2016

Scandic Hotel Kristiansund onsdag 20. april 2016
Scandic Parken Hotel Ålesund torsdag 28. april 2016

TIDSPUNKT	PROGRAMPOST OG INNLEIAR
10.00	Velkommen v. Samferdselssjef Arild Fuglseth Utfordringar i Samferdselssektoren i M&R Spørsmål frå salen - Arild Fuglseth/Kristin Sørheim, leiar i Samferdselsutvalet
10:20	Status i NTP-prosessen Spørsmål frå salen - SVV REGION MIDT v. Berit Brendskag Lied/Kjetil Strand
10:40	PAUSE
11:00	Ferje og hurtigbåt – trafikkutvikling, nye kontraktar, nye krav Spørsmål frå salen - M&R FYLKESKommune v. Arild Fuglseth
11.20	Kva skjer på vegsektoren; planar for 2016, rammeplan for avkjørsler, kva for midlar kan kommunane søke på Spørsmål frå salen - SVV AVDELING MØRE OG ROMSDAL
12.00	LUNSJ
13.00	Revidering av Fylkesplan for Møre og Romsdal/Handlingsprogram Samferdsel Spørsmål frå salen - M&R FYLKESKommune, v. Ingunn B. Sjøholm og Gry Halvorsen
13.20	PAUSE
13.30	Arbeid i grupper; Fylkesplan Møre og Romsdal 2017 – 2020 (2022) - M&R FYLKESKommune, v. Ingunn B. Sjøholm og Gry Halvorsen
15:30	Kort oppsummering og avslutning

Plenums møta følgjast opp med førebudde møte med enkeltkommunar 22 april i Kristiansund for Nordmøre., 29 april i Ålesund for Sunnmøre, samt 13. mai i Molde for Romsdal.

Sjå eige oppsett for desse møta i invitasjonsbrevet !



■ møtereferat

Tema: Reg.møter 2015 - Volda

Til stades:

Frå MRFK, Samferdselsavdelinga:

Magne Vinje, Lage Lyche, Svein Ivar Årskog

Frå SVV:

Synnøve Sørflaten, Lisbeth Smørdal.

Frå Volda kommune:

Arild Iversen, Odd A Folkestad, Per Ernst Lundberg

Stad, tid :

Parken hotell Ålesund 21. april 2015

Bli'r også sendt:

Referent: Per Ove Nydal

Møte med Volda kommune – regionale møter 2015

Oppfølging:

1. Stiller spørsmålsteikn ved regionsråda si rolle i NTP prosessen med innspelsfrist i mai.

Volda kommune stiller spørsmålsteikn om regionråda si rolle i forhold til innspel til NTP. Statens vegvesen sende førespurnaden om innspel til NTP til Fylkeskommunen og regionråda men ikkje til den enkelte kommune. Volda kommune ønskjer at kommunane sine innspel bør sendast til fylkeskommunen som sender dette vidare til Statens vegvesen. Fylket har forståing for innspelet og tek det vidare.

2. Voldatunnellen

NTP sak. Status Volda Sentrum – Furene kommunedelplan vedtatt og godkjent i 2014. Detaljregulering i 2015. Ferdig regulert i 2017. Klar da for NTP. Håper fylkestinget vil prioritere dette prosjektet høyt. Missing link mellom Kvivsvegen, Hjartåberga og Eiksundsambandet

3. Gang Sykkelveg Volda Ørsta

Samanhengande gs Ørsta-Volda. Ekset-Furene var ferdig regulert i 2007. Undergangen ved Eksett er oppført med midlar i gjeldande handlingsprogram. Det er ikkje midlar til GS vegen i inneverande HP periode, men det vert arbeidd med finansiering av dette tiltaket også.

4. E39 Volda sentrum

Reguleringsplan Volda Sentrum E39 er starta, vegen går over ei bru i sentrum og er svingete. Spesielt krevjande for langtransport. Kostnad er stipulert til 50 millionar kroner.

Sentrumsutviklingsprosjekt gjennom Volda sentrum, frå brua og ut til ferjekaia.

5. Dalsfjorden

Fylkesveg 40 (Dalsfjorden), Volda kommune er villig til å forskottere utarbeiding av reguleringsplan. Ikkje nødvendig å ta heile strekka i eit, men kan ta gjere punktvisse utbetringar. SMS varslinga fungerer godt.

Ønskjer fartreduksjon på strekninga Nautvik/ Kornberg grunna bustadhus som ligg tett inn til vegen. Ber Statens vegvesen om å bruke skjønn på dette.



Møre og Romsdal
fylkeskommune

6. Fv 45

Ønskjer gang og sykkelveg i forbindelse med Vikebygda skule -
Haueidet

7. Ferje og buss

Innspeil i 2013 ikkje teke til følgje, ein ber om at ferjetider vert
justert i samsvar med liste gitt i møtet. Justeringane gir betre
korrpondans mellom fergestrekke og har ingen økonomiske
konsekvensar.

TimeEkspressen: må korrespondere med ferjene i Volda, Terminalen i
Volda må få betre fasilitetar

Volda kommune ønskjer tilbakemelding på ferje og
bussproblematikken.



VOLDA KOMMUNE
Servicekontoret

Møre og Romsdal fylkeskommune
 v/samferdselsavdelinga

Fylkeshuset, Julsundveien 9
 6404 Molde

Arkivsak nr.	Løpenr.	Arkivkode	Avd/Sakshandsamar	Dato
2012/925	4604/2015	N02	SVK/ SOH	06.05.2015

MELDING OM POLITISK VEDTAK - SAMFERDSELSUTFORDRINGAR MØRE OG ROMSDAL - INNSPEL MØRE OG ROMSDAL FYLKESKOMMUNE

Vi melder med dette frå at formannskapet den 05.05.2015, hadde føre ovannemnde som sak PS 70/15, der det vart gjort slikt vedtak:

Volda formannskap sluttar opp om dei innspela som vart presentert frå kommunen sine representantar i møte med samferdselsavdelinga 21.4.14, jfr. saksutgreiinga nedanfor:

- *Voldatunnel (sjå eiga sak om NTP)*
- *Gang-sykkelveg Volda-Ørsta (sjå eiga sak om NTP)*
- *Kryssing av Øyraelva inkl miljøgate i Volda sentrum (sjå eiga sak NTP)*
- *Fv.40 rassikring Dalsfjorden*
- *Fartsreduksjon Fv. 40 Nautvik-Kornberg*
- *Gangveg Vikebygd skule –Haueidet.*
- *Ferjeruter Volda Folkestad –nokre endringar i ruteopplesget, samt ynskje om at Festøy-Solavågen vert endra til å gå --50 og --20, jfr. vedlegg 3.*
- *Korrespondanse Timeekspresen Volda- Folkestad, jfr. punktet ovanfor.*
- *Venterom og toalett ved bussterminalen i Volda sentrum*
- *Utfordringar gjennomgåande ruter Møre og Romsdal/Sogn- og Fjordane.*

I tillegg nemner formannskapet følgjande:

- *Nytt fonnoverbygg på Rv 651 – Nestefonna ved Bjørkedalsvatnet.*
- *Kollektivtransport Ørsta/Volda-Stryn.*

Sakutgreiinga følgjer vedlagt.

Volda kommune, servicekontoret

Sonja Håvik
 konsulent

Kopi til:
 Per Ernst Lundberg

Postadresse:
 Stormyra 2
 6100 Volda

postmottak@volda.kommune.no
 Telefon: Telefaks:
 70058701

www.volda.kommune.no
 Org. nr: Bankgiro:
 939 760 946 3991.07.81727

SAKSDOKUMENT

Sakshandsamar:	Per Ernst Lundberg	Arkivsak nr.:	2012/925
		Arkivkode:	N02

Utvalsaksnr	Utval	Møtedato
70/15	Formannskapet	05.05.2015

SAMFERDSELSUTFORDRINGAR MØRE OG ROMSDAL - INNSPEL MØRE OG ROMSDAL FYLKESKOMMUNE

Handsaming:

Ordføreren kom med framlegg om å legge kulepunkt frå saksutgreiinga til i vedtaket:

- *Voldatunnel (sjå eiga sak om NTP)*
- *Gang-sykkelveg Volda-Ørsta (sjå eiga sak om NTP)*
- *Kryssing av Øyraelva, inkl miljøgate i Volda sentrum (sjå eiga sak NTP)*
- *Fv.40 rassikring Dalsfjorden*
- *Fartsreduksjon Fv. 40 Nautvik-Kornberg*
- *Gangveg Vikebygd skule –Haueidet.*
- *Ferjeruter Volda Folkestad –nokre endringar i ruteopplegget, samt ynskje om at Festøy-Solavågen vert endra til å gå --50 og --20, jfr. vedlegg 3.*
- *Korrespondanse Timeekspresen Volda- Folkestad, jfr. punktet ovanfor.*
- *Venterom og toalett ved bussterminalen i Volda sentrum*
- *Utfordringar gjennomgåande ruter Møre og Romsdal/Sogn- og Fjordane.*

Odd A. Folkestad kom med slikt framlegg til nytt kulepunkt:

Nytt fonnoverbygg på Rv 651 – Nestefonna ved Bjørkedalsvatnet.

Gunnar Strøm kom med slikt framlegg til nytt kulepunkt:

Kollektivtransport Ørsta/Volda-Stryn.

Røysting:

Tilrådinga frå administrasjonen, med tillegg frå Odd A. Folkestad og Gunnar Strøm, vart samrøystes vedteken.

Vedtak i Formannskapet - 05.05.2015:

Volda formannskap sluttar opp om dei innspela som vart presentert frå kommunen sine representantar i møte med samferdselsavdelinga 21.4.14, jfr. saksutgreiinga nedanfor:

- *Voldatunnel (sjå eiga sak om NTP)*
- *Gang-sykkelveg Volda-Ørsta (sjå eiga sak om NTP)*
- *Kryssing av Øyraelva inkl miljøgate i Volda sentrum (sjå eiga sak NTP)*
- *Fv.40 rassikring Dalsfjorden*
- *Fartsreduksjon Fv. 40 Nautvik-Kornberg*
- *Gangveg Vikebygd skule –Haueidet.*
- *Ferjeruter Volda Folkestad –nokre endringar i ruteopplegget, samt ynskje om at Festøy-Solavågen vert endra til å gå --50 og --20, jfr. vedlegg 3.*
- *Korrespondanse Timeekspresen Volda- Folkestad, jfr. punktet ovanfor.*
- *Venterom og toalett ved bussterminalen i Volda sentrum*
- *Utfordringar gjennomgåande ruter Møre og Romsdal/Sogn- og Fjordane.*

I tillegg nemner formannskapet følgjande:

- *Nytt fonnoverbygg på Rv 651 – Nestefonna ved Bjørkedalsvatnet.*
- *Kollektivtransport Ørsta/Volda-Stryn.*

Administrasjonen si tilråding:

Volda formannskap sluttar opp om dei innspela som vart presentert frå kommunen sine representantar i møte med samferdselsavdelinga 21.4.14, jfr. saksutgreiinga nedanfor.

Vedleggsliste:

1. Brev av 12.3.15 frå samferdselsavdelinga
2. E-post herifrå av 30.3.15 til samferdselsavdelinga
3. Forslag om endring rute Volda Folkestad (og Festøy –Solavågen)

Samandrag av saka:

Samferdselsavdelinga har bede om innspel om samferdselsutfordringar i høve egne planprosessar.

Saksopplysningar:

I samband med samferdselsavdelinga i fylkeskommunen sine planprosessar innan samferdselssektoren, vart det den 20. og 21.4.15 kalla inn til møte med m.a. kommunane på Sunnmøre, jfr. *vedlegg 1*.

Volda kommune melde tilbake deltaking og aktuelle tiltak ein ville drøfte, jfr. *vedlegg 2*.

I "særmøte" 21.4.15 tok kommunen sine representantar opp følgjande saker:

- Voldatunnel (sjå eiga sak om NTP)
- Gang-sykkelveg Volda-Ørsta (sjå eiga sak om NTP)
- Miljøgate inkl. kryssing Øyraelva (sjå eiga sak NTP)
- Fv.40 rassikring Dalsfjorden
- Fartsreduksjon Fv. 40 Nautvik-Kornberg
- Gangveg Vikebygd skule –Haueidet.
- Ferjeruter Volda Folkestad –nokre endringar i ruteopplegget, samt ynskje om at Festøy-Solavågen vert endra til å gå --50 og --20, jfr. *vedlegg 3*.
- Korrespondanse Timeekspresen Volda- Folkestad, jfr. punktet ovanfor.
- Terminal Volda busstasjon
- Utfordringar gjennomgåande ruter Møre og Romsdal/Sogn- og Fjordane.

Vurdering og konklusjon:

Dei møtande frå Volda oppfatta det slik at representantane frå samferdselsavdelinga og vegvesenet noterte seg innspela som vart presenterte, men det er ynskjeleg at formannskapet støttar opp om desse (og evt. tilleggspunkt) i eit eige vedtak.

Rådmannen rår til at formannskapet sluttar seg til dei innspela som vart presentert i møtet 21.4.25.

Helse og miljøkonsekvensar:

Er vurdert i tidlegare saker om same tema.

Økonomiske konsekvensar:

I hovudsak fylkeskommunen sitt ansvarsområde.

Beredskapsmessige konsekvensar:

Tryggare beredskap ved betra kommunikasjonar.

Rune Sjurgard
Rådmann

Utskrift av endeleg vedtak:

Møre og Romsdal fylkeskommune

Samferdselsavdelinga,
6404 Molde



SAKSDOKUMENT

Sakshandsamar: Ove Bjerkvik

Arkivsak nr.: 2013/554

Arkivkode: 210

Utvalsaksnr

Utval

Møtedato

62/16

Formannskapet
Kommunestyret

05.04.2016

ÅRSMELDING OG SKATTEREKNESKAP FOR 2015

Administrasjonen si tilråding:

Kommunestyret tek årsmelding og skatterekneskapen for 2015 til vitende.

Vedleggsliste:

Årsmelding 2015

Skatterekneskapen 2015

Årsmelding interkommunal arbeidsgjevarkontroll 2015

Kontrollrapport revisjon 2015

Uttale frå kontrollutvalet

Saksopplysningar:

Orienteringssak vedk. årsmelding og skatterekneskapen for 2014 jf vedlagte dokument.

Rune Sjurgard

Rådmann

Utskrift av endeleg vedtak:

Skatteoppkrevjaren i Volda

VOLDA KOMMUNE – KONTROLLUTVALET

UTSKRIFT

frå

MØTEPROTOKOLL

Utval:	Sak nr.:	Arkiv:	Møtedato:
Kontrollutvalet i Volda kommune	08/16	232	09.03.2016

SAK 08/16 KONTROLLRAPPORT- ÅRSMELDING 2015 SKATTEOPPKREVJARFUNKSJONEN

Vedlegg

- Kontrollrapport 2015 frå Skatteetaten av 15.02.2016.
- Årsmelding for 2015 frå Skatteoppkrevjaren av 20.01.2016.
- Skatterekneskapen 2015 av 20.01.2016.
- Årsmelding interkommunal arbeidsgivarkontroll 2015 av 14.01.2016.

Saksopplysning

Viser til Kontrollrapporten frå Skatteetaten, Årsmelding frå Skatteoppkrevjaren, Skatterekneskapen og Årsmelding interkommunal arbeidsgivarkontroll.

Fylgjande kjem av vedlagde dokument og særleg skatteetaten sin kontrollrapport:

Tilfredsstillande:

- Overordna intern kontroll.
- Rekneskapsføringa, rapporteringa og framlegginga av rekneskapen.
- Utføringa av innkrevjingsarbeidet og oppfølging av restansane.
- Arbeidsgivarkontrollen, også utført i tilstrekkeleg omfang.

Ikkje tilfredsstillande:

- Ingen merknad.

Andre tilhøve:

Når det gjeld detaljar for innkrevjinga viser eg til Skatteetaten sin kontrollrapport pkt. 3, Årsmeldinga frå skatteoppkrevjaren pkt. 3 og Skatterekneskapen. Skatt fordelt til kommunen viser kr 193.969.561 mot kr 184.301.006 i 2014. Dvs. ein auke på kr 9.668.555 eller 5,25%.

Kommunen hadde budsjettetert med 190 mill. i skatteinngang. Tilleggsinntekta vart då 3,9 mill.. Jf. Årsmeldinga pkt. 1.3.2.

Samrøystes uttale

Kontrollutvalet har ingen merknader til Skatteetaten sin kontrollrapport, Årsmelding for Skatteoppkrevjaren, Skatterekneskapen og Årsmelding interkommunal arbeidsgivarkontroll for 2015.

Rett utskrift

Åram, 10. mars 2015



Ada Elise Håberg
Konsulent

Utskrift til: Rådmann (til vidare behandling)
Skatteoppkrevjar (til vidare behandling)
Kommunestyret (til vidare behandling)



Kommunestyret i Volda kommune
Stormyra 2
6100 VOLDA

Kontrollrapport 2015 vedkomande skatteoppkrevjarfunksjonen for Volda kommune

1. Generelt om fagleg styring og kontroll av skatteoppkrevjarfunksjonen

Skatteoppkrevjaren sitt ansvar og mynde følger av "Instruks for skatteoppkrevjarar" av 8. april 2014.

Skattekontoret har fagleg ansvar og instruksjonsmakt overfor skatteoppkrevjarane i saker som vedkjem skatteoppkrevjarfunksjonen, og plikter å yte rettleiing og hjelp i faglege spørsmål. Skattekontoret søker gjennom mål- og resultatstyring å leggje til rette for best mogeleg resultat for skatteoppkrevjarfunksjonen. Grunnlaget for skattekontoret sin styring av skatteoppkrevjarfunksjonen er "Instruks for skattekontorenes styring og oppfølging av skatteoppkreverne" av 1. januar 2014.

Grunnlaget for skattekontoret sin kontroll av skatteoppkrevjarfunksjonen er "Instruks for skattekontorenes kontroll av skatteoppkreverne" av 1. februar 2011.

Skattekontoret har ansvaret for å avklare at skatteoppkrevjarfunksjonen vert utøvd tilfredsstillande i høve til gjeldande regelverk på følgjande områder:

- Intern kontroll
- Rekneskapsføring, rapportering og avlegging av skatterekneskapen
- Skatte- og avgiftsinnkrevjing
- Arbeidsgjevarkontroll

Riksrevisjonen har ansvaret for revisjon av skatteoppkrevjarfunksjonen. Skatteetaten utfører oppgåvene med kontroll av skatteoppkrevjarfunksjonen.

2. Om skatteoppkrevjarkontoret

2.1 Bemanning

Sum årsverk til skatteoppkrevjarfunksjonen iht. skatteoppkrevjaren sine årsrapportar:

Tal årsverk 2015	Tal årsverk 2014	Tal årsverk 2013
1,9	1,6	1,6

I år rapporterer arbeidsgjevarkontrollen at dei har brukt 0,8 årsverk til kontrollarbeid, medan eit normalår skal utgjere 0,5 årsverk.

3. Måloppnåing

3.1 Skatte- og avgiftsinngang

Skatterekneskapen for Volda kommune viser per 31. desember 2015 ein skatte- og avgiftsinngang¹ til fordeling mellom skattekreditorane (etter frådrag for avsetjing til margin) på kr 887 042 763 og uteståande restansar² på kr 9 153 333, av dette krav stilla på vent kr 456 654. Skatterekneskapen er avlagt av kommunen sin skatteoppkrevjar 20. januar 2016.

3.2 Innkrevjingsresultat

Vi har gått gjennom innkrevjingsresultata per 31. desember 2015 for Volda kommune.

Resultata viser følgjande:

	Totalt innbetalt i MNOK	Innbetalt av sum krav (i %)	Resultatkrav (i %)	Innbetalt av sum krav (i %) førre år	Innbetalt av sum krav (i %) regionen
Restskatt personlege skattytarar 2013:	17,2	95,95 %	97,00 %	97,33 %	94,83 %
Arbeidsgjevaravgift 2014:	172,4	99,89 %	99,90 %	99,93 %	99,84 %
Forskotskatt personlege skatteytarar 2014:	44,6	99,86 %	99,80 %	99,52 %	99,46 %
Forskotstrekk 2014:	320,7	99,97 %	100,00 %	100,00 %	99,94 %
Forskotskatt upersonlege skatteytarar 2014:	40,9	100,00 %	99,90 %	100,00 %	99,98 %
Restskatt upersonlege skattytarar 2013:	12,5	98,79 %	99,40 %	99,99 %	99,11 %

3.3 Arbeidsgjevarkontroll

Skatteoppkrevjaren for Volda kjøper arbeidsgjevarkontrollar av Nordre Sunnmøre kemnerkontor.

Resultat for kommunen per 31. desember 2015 viser i følgje skatteoppkrevjaren sin resultatrapportering:

Tal arbeidsgjevarar	Minstekrav tal kontrollar (5 %)	Tal utførte kontrollar 2015:	Utført kontroll 2015 (i %)	Utført kontroll 2014 (i %)	Utført kontroll 2013 (i %)	Utført kontroll 2015 region (i %)
342	17	17	5,0 %	3,5 %	3,9 %	4,1 %

4. Kontroll av skatteoppkrevjarkontrollfunksjonen

Skattekontoret har i 2015 gjennomført stadleg kontroll av skatteoppkrevjarkontoret for områda skatterekneskap, innkrevjing og arbeidsgjevarkontroll. Siste stadlege kontroll vart halden 21. mai 2015. Stadleg kontroll for området arbeidsgjevarkontroll vart halden ved Nordre Sunnmøre kemnerkontor 20. og 21. mai 2015.

Skattekontoret har i 2015 i tillegg gjennomført kontorkontroll av skatteoppkrevjarkontoret for områda intern kontroll, skatterekneskap og arbeidsgjevarkontroll.

¹ Sum innbetalt og fordelt til skattekreditorane

² Sum opne (ubetalte) forfalne debetkrav

5. Resultat av utført kontroll

- **Intern kontroll**

Basert på dei kontrollane som skattekontoret har gjennomført, finn vi at skatteoppkrevjaren sin overordna interne kontroll i det alt vesentleg er i samsvar med gjeldande regelverk.

- **Rekneskapsføring, rapportering og avlegging av skatterekneskapen**

Basert på dei kontrollane som skattekontoret har gjennomført, finn vi at rekneskapsføringa, rapporteringa og avlegginga av skatterekneskapen i det alt vesentlege er i samsvar med gjeldande regelverk og gjev eit rettvist uttrykk for skatteinngangen i rekneskapsåret.

- **Skatte- og avgiftsinnkrevjing**

Basert på dei kontrollane som skattekontoret har gjennomført, finn vi at utføringa av innkrevjingsarbeidet og oppfølginga av restansane i det alt vesentlege er i samsvar med gjeldande regelverk.

- **Arbeidsgjevarkontroll**

Basert på dei kontrollane som skattekontoret har gjennomført, finn vi at utføringa av arbeidsgjevarkontrollen i det alt vesentlege er i samsvar med gjeldande regelverk og vert utført i tilstrekkeleg omfang.

6. Ytterlegare informasjon

Skattekontoret har gjennom sine kontrollhandlingar i 2015 gjeve tilråding som er meddelt skatteoppkrevjaren i rapport av 17.juni 2015. Ved kontroll av arbeidsgjevarkontrollordning er det sendt inn rapport til Nordre Sunnmøre kemnerkontor 23.oktober 2015.

Skatteoppkrevjarkontoret har gjeve tilbakemelding på tilråding som er gjevne.

Venleg helsing

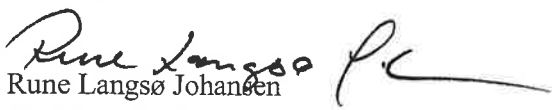
Rune Langsø Johansen
Avdelingsdirektør
Skatt Midt-Norge

Stein-Ove Hjortland

Kopi til:

- Kontrollutvalet for Volda kommune
- Skatteoppkrevjaren for Volda kommune
- Riksrevisjonen



Årsmelding for 2015

**Skatteoppkrevjaren i
Volda kommune**

Innhold

1. Generelt om skatteoppkrevjaren sine oppgaver	3
1.1 Skatteoppkrevjarkontoret	3
1.1.1 Ressurser	3
1.1.2 Organisering	4
1.1.3 Ressurser og kompetanse	4
1.2 Internkontroll	4
1.3 Vurdering av skatteinngangen	5
1.3.1 Total skatte- og avgiftsinngang i rekneskapsåret	5
1.3.2 Kommunen sin andel av skatteinngangen i rekneskapsåret	5
1.4 Skatteutval	5
2. Skatterekneskaper	6
2.1 Framlegg av skatterekneskaper	6
2.2 Margin	6
2.2.1 Margin for inntektsåret 2014	6
2.2.2 Margin for inntektsåret 2015	6
2.2.3 Kommentarer til marginavsetninga	6
3. Innfordring av krav	7
3.1 Restanseutvikling	7
3.1.1 Totale restanser og berostilte krav	7
3.1.2 Kommentar vedk. restansesituasjonen og restanseutviklinga	8
3.1.3 Restanser eldre år	8
3.1.4 Kommentarer vedk. oppfølging av restanser eldre år	8
3.2 Effektivitet av innfordringsarbeidet	9
3.2.1 Vurdering av skatteoppkrevjarkontoret sitt resultat pr. 31.12.2015	9
3.2.2 Vurdering av innfordringsavktiviteten, og i kva grad den verkar inn på innfordringsresultatet	9
3.2.3 Omtale av særskilte forhold	9
3.2.4 Eventuelle tiltak skatteoppkrevjarkontoret har sett i verk for å betre effektiviteten i innfordringsarbeidet	10
3.3 Særnamskompetanse	10
4. Arbeidsgjevarkontroll	10
4.1 Organisering av arbeidsgjevarkontrollen	10
4.2 Planlagte og gjennomførte kontroller	10
4.3 Resultat frå arbeidsgjevarkontrollen	10
4.4 Vurdering av arbeidsgjevarkontrollen	11
4.5 Samarbeid med andre kontrollaktører	11
4.6 Utførte informasjonstiltak	11

1. Generelt om skatteoppkrevjaren sine oppgaver

Kort omtale av arbeidsområdet:

- Bokføring/kontroll/avstemming av skatterekneskap.
- Fordeling av skatteinntektene mellom dei ulike skattekreditorane.
- Skatteavrekning for personlege og upersonlege skattytarar
- Kontroll og avstemming av mottatte A-meldinger
- Innfordring av skatt og arbeidsgjevaravgift
- Tvangsinnfordring – tvangssal, konkurs, gjeldsordning m.m.
- Arbeidsgjevarkontroll/informasjonsiltak
- Sekretærfunksjon for skatteutvalet

1.1 Skatteoppkrevjarkontoret

1.1.1 Ressurser

Ressursfordeling

	Årsverk	%-andel fordelt
Antall årsverk ved SKO som kun er nytta til SKO-funksjonen i rekneskapsåret	1,6	100 %
Ressursbruk ved SKO, fordeling av årsverk	-----	-----
Skatterekneskap	0,2	13 %
Innfordring av skatt/arbeidsgjevaravgift	0,6	38 %
Arbeidsgjevarkontroll	0,8	31 %
Informasjon og veiledning overfor skatte- og avgiftspliktige og rekneskapsførarar/revisorar	0,1	6 %
Skatteutval	0,1	6 %
Administrasjon	0,1	6 %
(Andel fordelt skal være 100 %)	1,9	100 %

1.1.2 Organisering



Den kommunale skatteoppkrevjaren er fagleg underlagt instruks frå skattedirektoratet og administrativt underlagt rådmannen i kommunen.

Skatt -og innfordringsseksjonen er organisert som eigen seksjon under økonomistaben og har i tillegg til skatteinnfordring også ansvar for innfordring av kommunale eigedomsavgifter og andre kommunale krav som td husleige, barnehage, pleie og omsorgstenester m.m.

Skatteoppkrevjaren er leiar for seksjonen som har 2 tilsette + interkommunal kontrollør for arbeidsgjevarkontroll.

1,9 årsverk går hovudsakleg med til arbeid med skatterekneskap, innfordring av skatter og avgifter og arbeidsgjevarkontroll. I år rapporterer arbeidsgjevarkontrollen at dei har brukt 0,8 årsverk til kontrollarbeid, medan eit normalår skal utgjere 0,5.

0,5 årsverk er knytt til innfordring av kommunale eigedomsavgifter og andre kommunale krav, samt administrasjon av dette. Innfordringskonsulenten deltek også i saksbehandling for bustøtte og lånesøknader vedk. kommunale startlån – dette utgjere om lag 0,3 årsverk.

I 2012 vart det inngått avtale mellom Volda og Ålesund kommune vedk. kjøp av tenester knytt til arbeidsgjevarkontrollen . Volda sin del av kontrollsamarbeidet utgjorde i 2015 omlag 7,45% og tilsvarer ca 50 % av ei heil stilling. Avtalen gjeld frå 01.08.2012 og tenesta vert utført av arbeidsgjevarkontrollen ved Nordre Sunnmøre Kemnerkontor i Ålesund.

1.1.3 Ressurser og kompetanse

- **Skatterekneskap**
Løpande ajorhald og føring av rekneskapan er tilfredstillande både med hensyn til ressurser og kompetanse.
Det er stort sett skatteoppkrevjar som utfører dette arbeidet.
- **Innfordring**
Kompetanse på innfordringsarbeidet vert vurdert som god, og vert i hovudsak utført av skatteoppkrevjar.
- **Arbeidsgjevarkontroll**
Vakant stilling som rekneskapskontrollør vart i 2013 tatt ut og erstatta med interkommunal arbeidsgjevarkontroll. Kompetansen vert rekna som god.

1.2 Internkontroll

Det vart utarbeidd nye skriftlege rutiner for skatteområdet i 2009.

Rutinene skal reviderast/oppdaterast regelmessig som ein del av internkontrollen ved kontoret.

Oppdatering av rutinene er utført i 2014.

1.3 Vurdering av skatteinngangen

1.3.1 Total skatte- og avgiftsinngang i rekneskapsåret

Skatteinngang 2015				
Ar	2015	2014	endring i kr	endring i %
Fordelt til Folketrygden – arbeidsgiveravgift	175 759 057	169 791 500	5 967 557	3,51 %
Fordelt til Folketrygden - medlemsavgift	194 680 061	192 331 505	2 348 556	1,22 %
Fordelt til Fylkeskommunen	42 572 391	40 185 071	2 387 320	5,94 %
Fordelt til kommunen	193 969 561	184 301 006	9 668 555	5,25 %
Fordelt til Staten	280 061 693	285 679 861	-5 618 168	-1,97 %
Totalt	887 042 763	872 288 943	14 753 820	1,69 %

Den totale skatteinngangen har hatt ei positiv utvikling for 2015, og har auka med 1,69 % i forhold til 2014. Folketrygda, kommunen og fylkeskommunen er dei av skattekreditorane som har hatt ein oppgang i inntektene, medan staten har ein nedgang. Skatteinngangen er likevel god når ein ser på totalresultatet og indikerer bl.a. at sysselsettinga er høg, og at lønsveksten gir auka skatteinntekter.

Innbetalt skatt vert fordelt mellom skattekreditorane etter kapittel 8 i skattebetalingslova. Fordelingsprosentane

Inntektsår	Skatteordning	Kommune	Fylke	Folketrygd	Staten	Herav fellesskatt	Herav toppskatt
2015	Etterskuddspliktige	3,30	0,60	0	96,10	101,90	+ 1,90
2015	Forskuddspliktige	28,75	6,29	29,13	35,83	87,86	12,34
2015	Renter og gebyr	28,75	6,29	29,13	35,83	87,86	12,34
2014	Etterskuddspliktige	2,60	0,50	0	96,90	99,40	0,60
2014	Forskuddspliktige	28,96	6,37	28,93	35,74	86,29	13,71
2014	Renter og gebyr	28,96	6,37	28,93	35,74	86,29	13,71

kan variere noko frå år til år, og er fordelt slik i 2014 og 2015:

1.3.2 Kommunen sin andel av skatteinngangen i rekneskapsåret

Som ein ser av tabellen øvst på sida, så har kommunen hatt ei auke på 9,6 mill kr i forhold til året før.

Dette gir ein prosentvis auke på 5,25 % og resultatet ligg godt over forventa skatteinntekt.

Det var budsjettert med 190 mill medan reell skatteinngang var på 193,9 mill. Dette ga eit inntektstillegg på 3,9 mill. kr. i 2015.

Det gode resultatet viser at lønsutvikling og sysselsetting for tida er stabil. I tillegg er effektiv innfordring og positivt marginoppgjør også med og påverkar resultatet i positiv retning.

1.4 Skatteutval

Nye skatteutval vart oppretta med verknad frå 01.01.2009 jfr endring i Skattebetalingslova § 15-1.

Endringa medførte at det skulle opprettast eit skatteutval for kvart skattekontor. Det betyr at ein har fått 5 regionale skatteutval for heile landet.

Volda kommune er knytt til region Midt-Norge som består av Møre og Romsdal, Sør-Trøndelag og Nord-Trøndelag. Skatteutvalet er inndelt i 3 avdelinger - 1 avdeling pr fylke og har 4 medlemmer i kvar avdeling.

Medlemmane er oppnemnt av fylkestinget i kvart fylke, og skal oppnemnast etter same kriterie som skattekontoret og skatteklagenemda.

Skatteutvalet kan ettergi inntil kr. 200.000,- av velgerds og rettferdsgrunnar. Er beløpet høgare går saka vidare til skattekontoret/skattedirektoratet.

Skatteoppkrevjaren er sakshandsamar for Skatteutvalet. Det var 2 saker til handsaming i 2015 og det vart ettergjeve kr 29.850,- medan det året før var 2 saker med ettergjeving på kr 30.591,-.

2. Skatterekneskapen

2.1 Framlegg av skatterekneskapen

Framlegg av skatterekneskapen

Skatteoppkrevjaren i Volda kommune stadfestar at skatterekneskapen for 2015 er bokført, avstemt og framlagt i samsvar med gjeldande forskrifter og retningslinjer, jf Instruks for skatteoppkrevjarar § 3-1.

Årsrekneskapen for 2015 ligg ved årsmeldinga, og er signert av skatteoppkrevjaren.

2.2 Margin

2.2.1 Margin for inntektsåret 2014

Forklaring	Beløp
Innestående margin for inntektsår 2014, pr. 30.10.2015	1 564 901
For mykje avsett margin for inntektsår 2014	1 564 901
For lite avsett margin for inntektsår 2014	

2.2.2 Margin for inntektsåret 2015

Marginavsetning for inntektsåret 2015 pr 31.12.2015: kr 61 045 228

Marginprosent

Prosentats marginavsetning: 10 %. Gyldig frå: 23.11.1992 (dato)

2.2.3 Kommentarer til marginavsetninga

Marginavsetninga er meint å skulle dekke framtidige utbetalingar av tilgode skatt. For inntektsåret 2014 kom vi ut med positiv margin, dvs for mykje avsett margin. Dette kan variere noko frå år til år jfr tabellen nedanfor.

	2010	2011	2012	2013	2014
Avsett margin i %	10	10	10	10	10
Overskytande margin	+ 4 587 329	1 499 083	+ 224 807	+ 4 026 395	1 564 901
Kommunen sin andel	+ 1 481 707	436 233	+ 65 149	+1 168 057	453 191

Marginprosenten vert fastsett av kommunestyret, og har ikkje vore endra sidan 1992.

Prosentats marginavsetning: 10 %. Gyldig frå: 23.11.1992

Marginavsetning for rekneskapsåret 2014 pr 31.12.2015 var kr 69 642 787

Prosentats for rekneskapsåret: 10 %

Skatteoppkrevjaren vurderer frå år til år om det er behov for justering av marginprosenten.

3. Innfordring av krav

3.1 Restanseutvikling

3.1.1 Totale restanser og berostilte krav

	Restanse	Herav berostilt restanse	Restanse	Herav berostilt restanse	Endring i restanse	Endring i berostilt restanse
	31.12.2015	31.12.2015	31.12.2014	31.12.2014	Reduksjon (-) Auke (+)	Reduksjon (-) Auke (+)
Skatteart						
Sum restanse						
pr. skatteart						
Arbeidsgiveravgift	460 631	0	433 630	0	27 001	0
Artistskatt	0	0	0	0	0	0
Forsinkelsesrenter	623 851	19 945	649 308	19 945	-25 457	0
Forskuddsskatt	0	0	0	0	0	0
Forskuddsskatt person	1 813 207	118 067	2 106 577	118 067	-293 370	0
Forskuddstrekk	475 791	0	279 848	0	195 943	0
Gebyr	0	0	0	0	0	0
Innforderingsinntekter	243 809	3 320	227 594	3 320	16 215	0
Inntekt av summarisk fellesoppgjør	0	0	0	0	0	0
Kildeskatt	0	0	0	0	0	0
Restskatt	198 371	0	455 763	0	-257 392	0
Restskatt person	5 337 673	315 322	5 943 437	347 596	-605 764	32 274
Sum restanse diverse krav	0	0	0	0	0	0
Diverse krav	0	0	0	0	0	0
Sum restanse	9 153 333	456 654	10 096 157	488 928	-942 824	32 274

Ulike tvangstiltak vert nytta for å få inn restansane. Dette er utlegg, utleggstrekk, betalingsavtaler, motrekning i tilgodebeløp hos kommune, fylke og stat, tvangssal og konkurs.

Skatteoppkrevjaren i Volda har særnamsmannskompetanse. Dette er med på å gi ei meir effektiv innfordring med mindre tidsforbruk. I samband med utleggsforretningar kjem ein ofte fram til ein avtale med skuldaren slik at ein unngår vidare tvangsinnfordring.

I 2015 vart det utført 62 utleggsforretningar mot 70 året før. Pantegebyr overført til Volda kommune utgjorde kr. 157.509,-.

Skatteoppkrevjaren har tilgang til m.a. grunnlagsdataregisterert, eigedomsregisteret, motorvognregisteret og løsreregisteret. Dette er med på å effektivisere arbeidet med tvangsinnfordringa.

Frå inntektsåret 2007 innførte skattedirektoratet "stille aksept" for sjølvmeldingar på lønnstakarar og pensjonistar. Dette har medført ein betydeleg nedgang av antal skjønsligna personar, og det er no kun personleg næringsdrivande som vert skjønsligna dersom dei ikkje leverer sjølvmelding.

Ved skatteavrekninga for 2014 vart 6 personar skjønsligna mot 5 året før. Tilleggsskatt og forseinkingsavgift utgjorde til saman kr. 252.504,-. Tilsvarende tal for 2013 var total tilleggsskatt og forseinkingsavgift på kr 269.335,

3.1.2 Kommentar vedk. restansesituasjonen og restanseutviklinga

Av ulike årsaker vil totalrestansen svinge noko frå år til år.

Etter tabellen under pkt 3.1.1 ser ein at total restanse pr 31.12 totalt har minka med kr 942.824,- eller 9 % i forhold til 2014.

Restanse på restskatt person har hatt ei auke på kr 605.764,- i forhold til året før, og restskatt for upersonlege skattyttarar ein nedgang med kr 257.392,-.

Arbeidsgjevaravgift og forskotstrekk har auka med hhv kr 27.001,- og kr 195.943,- i forhold til året før.

Forskotsskatt person har minka med kr 293.370,- medan forskotsskatt upersonlege er uendra frå året før med kr 0,- i restanse.

Det er avskrive og ettergjeve restansar i 2015 på skattyttarar med totalt kr 472.528 ,- mot kr 1.492.652,- året før. Dette er restansar frå konkursar, gjeldsordningar og andre ufåande skattar som er tapsført.

2015 syner eit år med nedgang i totalrestansen, og gode innfordringsrutiner er med på å halde restansen på eit akseptabelt nivå.

Utvikling i utlikna skatt:

(Beløp oppgitt i mill.kr)

	2010	2011	2012	2013	2014	Endring siste år	
Antal skattytere	6 495	6 586	6 707	6 775	6 868	93	1,37 %
Utligna skatt	528,6	599,5	595,9	636	650,7	14,7	2,31 %
Forskott	576,3	645,5	642,9	691,9	697,5	5,6	0,81 %
Til gode skatt	61,4	62,7	64,5	72,5	67,5	-5	-6,90 %

Endring i utlikna skatt for inntektsåret 2014 har hatt ei auke på kr 14,7 mill eller 2,31 % i forhold til året før.

3.1.3 Restanser eldre år

Inntektsår	Sum restanse (debet)	Herav skatteart "Restskatt – person"
2013		1 074 369
2012		451 606
2011		782 041
2010 – 19XX		3 758 950

3.1.4 Kommentarer vedk. oppfølging av restanser eldre år

Restansane for eldre år er sikra med utleggsforretning der resultatet enten er pant i ulike formuesgoder eller utleggsforretning der det ikkje er funne teneleg utlegg. Restansane vert regelmessig følgt opp for vurdering av vidare innfordring. Dette kan være ulike former for tvangsbegjæringer som utleggstrekk, tvangssal, konkursvarsel. I enkelte tilfeller har skuldnar fått opna offentleg gjeldsordning eller det er innvilga betalingsordningar.

Kontoret har fylgt opp rapporten "Restanseliste – forelda krav" dato tom 31.12. forrige år og sikra at krav ikke vert forelda uten at det er sett i verk tiltak.

Pr 31.12.2015 var 2 krav forelda på til saman kr 1.476,-. Skatteoppkrevjar har vurdert vidare innfordring på desse som lite teneleg og dermed latt dei bli forelda.

3.2 Effektivitet av innfordringsarbeidet

3.2.1 Vurdering av skatteoppkrevjarkontoret sitt resultat pr. 31.12.2015

Innfordra skatt/avgift av sum krav til innfordring siste år målt i %

Skatteart	Resultatkrav 31.12.15		Resultat pr. 31.12.15		Resultat regionen	Diff Krav/resultat
	Innfordra	Totalt innbetalt	Innfordra	Totalt innbetalt	Totalt innbetalt	Totalt innbetalt
Restskatt 2013 personlege	75,0	97,0	61,6	95,9	94,8	+ 1,1
Forskotsskatt 2014 Personlege		99,8		99,9	99,5	0,1
Restskatt 2013 upersonlege		99,4		98,8	99,1	+ 0,6
Forskotsskatt 2014 upersonlege		99,9		100	100	0,1
Forskotstrekk 2014		100		100	99,9	0,0
Arb.gj.avgift 2014		99,9		99,9	99,8	0,0

Innfordringsresultat pr 31.12 vert målt etter innfordra skatt og totalt innbetalt.

Innfordra skatt = sum/skatt og avgift når rettidig innbetalt og forseinka innbetalt er trekt i frå.

Innfordra skatt vert mao definert som innbetalt etter at skatteoppkrevjar har sett i verk innfordringstiltak.

Innfordring av restskatt personlege s/y ligg 1,1 % under resultatkravet . Dette er ei negativ utvikling, og kan delvis forklarast med skjønnslikning på ein person som har flytta frå Volda, men som ikkje har kjent adresse verken i Norge eller utlandet. I tillegg er det ein stor restanse knytt til ein personleg næringsdrivande der vi har sikkerheit for kravet i fast eigedom. Denne eigedomen er no under tvangssal. Det positive er at vi fortsatt ligg godt over gjennomsnittresultatet for regionen.

Resultatet for restskatt for upersonlege s/y ligg også litt under kravet, og her er mesteparten av restansen knytt opp mot konkursar.

Ellers syner resultatet på dei andre skatteartane mindre avvik, og her ligg resultatet over både resultatkrav og gjennomsnittet for regionen.

3.2.2 Vurdering av innfordringsavktiviteten, og i kva grad den verkar inn på innfordringsresultatet

Innfordringsaktiviteten er god for Volda kommune, og står i klar samanheng med innfordringsresultatet. Volda ligg godt an resultatmessig samanlikna med dei andre kommunane i regionen, og ligg godt over gjennomsnittet for regionen og resultat på landsbasis.

SOFIE er eit effektivt og moderne innfordringssystem og har no vore i bruk i 9 år. Debitortilpassa innfordring vert aktivt brukt, og vi ser heilt klart gevinstar både når det gjeld innfordringsresultat og ikkje minst innsparing av tid og ressursar ved kontoret.

3.2.3 Omtale av særskilte forhold

Det har ikkje oppstått særskilte forhold som påverkar innfordringsresultatet for 2015.

3.2.4 Eventuelle tiltak skatteoppkrevjarkontoret har sett i verk for å betre effektiviteten i innfordringsarbeidet

Innføring av debitorpassa innfordring (DTI) for innkrevjing av restskatt frå 2010 har fungert godt, og ein ser ein klar samanheng mellom betring i resultat som gir raskere og meir korrekt innfordring under dei ulike strategiane. DTI betyr at opplysningar om økonomiske forhold og evt. betalingshistorikk for tidlegare restskattar vert sett i system og innfordra etter ulike betjeningsstrategier.

3.3 Særnamskompetanse

Skatteoppkrevjaren i Volda har hatt særnamsmannskompetanse for skatte- og avgiftskrav sidan 01.06.1989. Frå 01.01.2009 vart denne kompetansen lovbestemt i Skattebetalingslova av 17.06.05. Særnamskompetansen gir heilt klart fordelar, og er med på å gi ei meir effektiv innfordring med mindre tidsforbruk.

4. Arbeidsgjevarkontroll

4.1 Organisering av arbeidsgjevarkontrollen

Frå 01.08.2012 vart det i samarbeid med kommunane Ulstein og Sande inngått samarbeid med Ålesund kommune vedk. kjøp av tenester knytt til arbeidsgjevarkontroll. Avtalen går ut på å kjøpe tenester tilsvarande om lag ei 50 % stilling og vert fordelt på deltakarkommunane rekna etter ein fordelingsnøkkelen basert på innbyggartal.

Tenesta vert utført av arbeidsgjevarkontrollen ved Nordre Sunnmøre Kemnerkontor i Ålesund og samarbeidet omfattar totalt 16 kommunar.

4.2 Planlagte og gjennomførte kontroller

Tal på planlagde kontrollar i 2015:

Det var planlagt 17 kontrollar for 2015

Desse utgjør: 5 % av alle leverandørane av LTO i kommunen.

Tal på utførte kontrollar i 2015:

Det er utført 17 kontrollar i 2015

Desse utgjør: 5 % av alle leverandørane av LTO i kommunen.

Tal på kontrollar utført i 2014:

Det er utført 12 kontrollar i 2014

Desse utgjør: 3,5 % av alle leverandørane av LTO i kommunen.

4.3 Resultat frå arbeidsgjevarkontrollen

Det er utført 17 kontrollar og det vart avdekt følgjande forhold:

Inntekt/utbytte som ikkje er innrapportert til skattekontoret: kr 1.663.051,-

Grunnlag for arbeidsgjevaravgift som ikkje er avgiftsberekna: kr 224.714,-

Av dei utførte kontrollane er 6 av dei personallistekontrollar. Dette er eit nytt kontrollområde frå 2014 og gjeld for verksemdar som driv innan området servering, frisør og skjønnheitspleie samt bilverkstader og bilpleiebransjen. Formålet med reglane om krav til personalliste er å motvirke svart arbeid.

Kontrollen avdekte manglar på fleire av verksemdene og medførte pålegg om følge gjeldande regelverk for ettertida.

Det er i 2015 ikkje sendt melding til politiet for brot på skatte- og avgiftsreglane.

4.4 Vurdering av arbeidsgjevarkontrollen

Kjøp av kontrolltenester frå Nordre Sunnmøre Kemnerkontor har fungert bra og vi har god dialog med kontrollørane vedkomande løpande kontrollar.

Vi har fått utført 17 av 17 planlagde kontrollar i 2015 og det er første året vi har oppnådd kravet om kontroll av 5% av alle arbeidsgjevarar i kommunen.

Sjølv om resultatet er nådd, så er tidsbruken i kontrollordninga ikkje godt nok utnytta etter vårt syn. Her har vi eit mål om å verte betre, og vil i samarbeid med Nordre Sunnmøre Kemnerkontor søke å utnytte kontrollressursane enno meir effektivt.

4.5 Samarbeid med andre kontrollaktører

Det har i 2015 vore samarbeid med skattekontoret på området for personallistekontrollar.

4.6 Utførte informasjonstiltak

I desember vart det arrangert eit dagskurs for arbeidsgjevarar og næringsdrivande i kommunen.

Kurset vart halde ved Ivar Aasantunet i Ørsta i regi av den interkommunale arbeidsgjevarkontrollen frå Nordre Sunnmøre kemnerkontor. Det var 33 deltakarar på kurset mot 40 året før.

Informasjonsdagen er lagt opp med forelesingar rundt aktuelle tema på lønsområdet.

Dette er eit kursopplegg som har vist seg å være populært, og vi tek sikte på å tilby arbeidsgjevarane dette kvart år framover.

Sted/dato: Volda, 20.01.2016

Ove Bjerkvik

Skatteoppkrevjaren sin signatur

Vedlegg: Årsrekneskap for 2015 - signert av skatteoppkrevjaren.

SKATTEREKNESKAPEN 2015

ARSREKNESKAP FOR 1519 VOLDA FOR INNTEKTSÅRET 2015 AVLAGT ETTER KONTANTPRINSIPPET

	2015	2014
Likvider	67 609 696	61 976 838
Skyldig skattekreditorene	-6 497 231	-2 816 602
Skyldig andre	-67 234	-54 093
Innestående margin	-61 045 228	-59 106 140
Udisponert resultat	-3	-3
Sum	0	0
Arbeidsgiveravgift	-175 759 057	-169 791 499
Kildeskatt mv - 100% stat	0	0
Personlige skatteyttere	-668 431 399	-644 610 268
Upersonlige skatteyttere	-42 938 124	-57 641 778
Renter	64 301	-315 547
Innfordring	21 516	70 150
Sum	-887 042 763	-872 288 942
Fordelt til Folketrygden - arbeidsgiveravgift	175 759 057	169 791 500
Fordelt til Folketrygden - medlemsavgift	194 680 061	192 331 505
Fordelt til Fylkeskommunen	42 572 391	40 185 071
Fordelt til kommunen	193 969 561	184 301 006
Fordelt til Staten	280 061 693	285 679 861
Krav som er ufordelt	0	-1
Videresending plassering mellom kommuner	0	0
Sum	887 042 763	872 288 942
Sum Totalt	0	0

Volda 20.01.2016

Ove Bjerkvik
skatteoppkryvjar



FORKLARING TIL ÅRSREKNESKAPEN

Generelt

Skatterekneskapen er avlagt etter kontantprinsippet. Dette viser skattar og avgifter mv som er innbetalt i løpet av året, korleis desse fordeler seg på skatteartane, samt korleis innbetalte skattar og avgifter er fordelte mellom skattekreditorane.

Innbetalte skattar og avgifter blir fordelte mellom skattekreditorane i samsvar med gjeldande fordelingstal.

Hovudpostane i Årsrekneskapen

Likvider

Skatteoppkrevjaren sine likvider inneheld inneståande på bankkonto for skatt og eventuell kontantbeholdning.

Skuldig til skattekreditorane

Her ligg resultatet frå periodisk oppgjer for desember som blir utbetalt seinast 10. januar. Dersom kolonnen viser eit positivt beløp, har skattekreditorane gjeld til skatteoppkrevjaren. Dette beløpet forfell til betaling 20. januar.

Skuldig til andre

Posten inneheld uidentifiserte og uplasserte innbetalningar som ikkje er fordelt til skattekreditorane.

Udisponert resultat

Dette skal vere eit mindre beløp og gjeld øreavrunding.

Innbetalte skattar og avgifter, Renter, Innfordring

Dette er innbetalt arbeidsgjevaravgift, kjeldeskatt, personlege skattytarar, selskapsskatt, renter, innfordring etter frådrag for margin m.m. som er fordelt mellom skattekreditorane.

Fordelt til skattekreditorane

Her kjem fram innbetalte skattar og avgifter, og korleis desse er fordelte mellom skattekreditorane.

Krav som er ufordelte

Dette skal vere eit mindre beløp og gjeld øreavrunding.

Interkommunal samarbeidsgruppe
Arbeidsgiverkontroll

Et samarbeid mellom kommunene
Ålesund, Giske, Haram, Hareid, Herøy, Norddal, Sande, Sandøy, Skodje, Stordal, Stranda, Sula, Ulstein, Volda og Ørskog

ÅRSMELDING
INTERKOMMUNAL
ARBEIDSGIVERKONTROLL

ÅR 2015

ARBEIDSGIVERKONTROLL

1. Generelt om arbeidsgiverkontroll

1.1 Samarbeidspartnere

Den Interkommunale arbeidsgiverkontrollen ved Nordre Sunnmøre kemnerkontor er et samarbeider mellom flere kommuner. Tilknyttet kommuner i 2015 er Giske, Hareid, Haram, Herøy, Norddal, Sandøy, Skodje, Stranda, Sula, Ørskog, Stordal, Sande, Volda, Ulstein og Ålesund.

1.2 Formål

Hovedformål for arbeidsgiverkontrollen er kontroll av rett arbeidsgiver til rett tid.

Formålet med samarbeidet er å styrke, effektivisere og bedre arbeidsgiverkontrollen, gjennom et større faglig miljø i.

1.3 Arbeidsgiveransvar / kontorkommune

Ålesund kommune som vertskommune har arbeidsgiveransvaret. Interkommunal arbeidsgiverkontroll er en egen seksjon, organisert som en del av Nordre Sunnmøre kemnerkontor. Kemneren er seksjonens nærmeste overordnet. Kontorkommunen foretar ansettelse og stiller nødvendig kontor og utstyr til disposisjon mot forholdsmessig refusjon av utgiftene.

1.4 Kontrollvirksomheten

Seksjonen skal i hovedsak stå for den stedlige kontrollen i kommunene. Seksjonen driver sin virksomhet i nært samarbeid med skatteoppkreverne i den enkelte kommune, og har også et godt samarbeid til AGK – gruppa (arbeidsgiverkontrollgruppa) i Skatt Midt- Norge som gjør vedtak i forhold til våre rapporter. Kontrollvirksomheten foregår reelt og formelt på vegne av skatteoppkreveren i vedkommende kommune og under dennes ansvar.

1.5 Styringsgruppa

Styringsgruppen består av tre medlemmer. Kemneren i Nordre Sunnmøre er fast medlem. De øvrige velges av og blant skatteoppkreverne i de samarbeidende kommuner. Funksjonstid er to år. Teamleder deltar på møtene i styringsgruppen. Valg av styre ble gjennomført i februar 2015. Sittende styre ble gjenvalgt.

Medlemmer 2015 jf årsmøte den 12.2.2015 har vært:

Kemner i Nordre Sunnmøre	Lindis Skeide Nyland
Skatteoppkrever i Volda	Ove Bjerkvik
Skatteoppkrever i Herøy	Jan Driveklepp

Det har vært avholdt to møter i styringsgruppen i år.

Saker som ble tatt opp:

- Status - fremdriften i kontrollarbeid
- Personallistekontroller
- Veien videre – statliggjøring - ressurser
- nye kommuner søkt seg inn i samarbeid
- styrke arbeidsgiverkontrollen

Det er etter dette underskrevet samarbeidsavtale i med Ørsta kommune, gjeldende fra 1.1.2016. Og bestemt å styrke ressurser i arbeidsgiverkontrollen, med to stillinger i 2016. Av praktisk hensyn er det lagt opp til at ene stillingen blir utlyst på et senere tidspunkt i 2016.

1.6 Ressurs fordeling

Kontrollene i den enkelte kommune er fordelt etter en fordelingsnøkkel basert på folketallet i kommunene. Registrert effektiv kontrolltid var 840 DV. Til sammenligning var år 2014 registrert med 837 DV brukt til kontrolltid.

I dette inngår også blant annet teamleders beregnet tid ved kvalitetssikring. Reisetid utgjør 9 dagsverk og 58 dager er registrert som kursdager. Reisetid og tid til opplæring er fordelt etter prosentvis andel på kommunene. Total kursdager er iberegnet dager som medgår til de kurs vi arrangerer for arbeidsgivere, regnskapsførere. De ansatte som ikke har vært direkte involvert, deltar da ved ene kursdag som tilhører.

Kontrollgruppa i Interkommunale arbeidsgiverkontrollen har i snitt hatt ca 6,8 årsverk i 2014, inkludert teamleders administrative del.

2. Organisering

2.1 Personalet 2015

Vi har ikke hatt full oppdekning på personal i 2015. Vikar har vært i ca 80 %, dette etter at Kim André Fevang Kolstad valgte å slutte. En lønnsrevisor har hatt redusert stilling 80 % i fem måneder og 90 % i 7 måneder.

Teamleder:

Sigrun Andersen

Lønnsrevisorer i 2015 :

Eldrid Smogeli

Marita Nogva

Kay Robert Brastad

Asbjørn Martin Fiedler Rørvik

Trude Grindvik

Marianne Leithe, vikar

Det var i årsplan lagt til grunn totalt dagsverk (DV) på 1328, effektiv kontrolltid på 1090 DV, Beregnet DV er i henhold til regionen beregning av årsverk, 210 d. pr år.

2.2 Opplæring / etterutdanning

Registret kurstid er

58 dager ekstern, inkl. fagdager / oppdateringskurs ved Skatt Midt- Norge.

Kurs beskrivelse med antall deltagere fra oss:

NARF kurs 1 stk.(4 d)

Landskonferansen i Oslo med 2 stykker. (4 d)

Skatt Midt - Norge 1 fagdager 7 stk (7 d)

Skatt Midt - Norge informasjonsdag 2 stk (2 d)

Skatt Midt - Norge Koss ledelse 2 (2d)

Skatt Midt - Norge PLK 1(1d)

Infotjenesten – 4 (3 d)

Intern i kommunen, HMS 2 stykk (3 dv)

Egne kurs 3 stykker avholder 4 informasjonsdager (12)

Egne kurs KOSS 2 deltagere (2 d)

Eget KOSS oppfølging 7 (7 d)

3. Arbeid og resultatoppnåelse

3.1 Resultat pr 31.12.2015

Kommune	Antall lev. rapp. til SKM pr 31.12.14	Planlagt kontroller, jf årsplan	Gj. ført kontroller	Resultat i prosent av lev. Pr 31.12.14
NSK*	2854	140	91	3,2
Haram	319	16	7	2,2
Hareid	168	8	6	3,6
Herøy	440	22	19	4,3
Sande	99	5	2	2,0
Stranda	269	13	5	1,9
Sula	253	13	12	4,7
Ulstein	335	17	5	1,5
Volda	342	17	17	5,0
SUM	5079	251	164	

*Nordre Sunnmøre kemnerkontor (NSK) og står da for syv kommuner samlet.

Utfordringer i 2015, fra 1. januar skulle alle nye påbegynte objekter inn i KOSS og alt arbeid skal utføres der. Enkelte valgte å overføre påstartet objekter da dette var mulig. Overgangsfasen har vært krevende da rapporter har vært handtert ulikt i videreføringen til Skatt Midt – Norge, egen rutine for kontroller registret og påbegynt i KOSS før 10. februar 2015, egen rutine for de som var påbegynt etter. Andre nye rutiner / innføringer i KOSS har kommet etter hvert gjennom året, eksempelvis for personallistekontroller og tilbake svar på vedtak. Vi har og endret rutine for kvalitetssikring. KOSS har heller ikke fungert ideelt hele veien, da det har vært systemfeil underveis og en har hatt noe dobbeltarbeid og ekstra oppfølging.

Spørsmål om statliggjøring har preget arbeidsgiverkontrollen i 2015. Dette medførte blant annet at det ikke ble utlyst stilling, og at Marianne Leithe har vært vikar i 80 %. Arbeidet med å styrke kontrollgruppen ble da også utsatt utover året til en avklaring kom.

Krav til antall kontroller var 254, vi beregnet i planene 251 kontroller for 2015. Vi har oppnådd 164 kontroller, avviket i forhold til krav blir 90 stk.

Til sammenligning hadde vi 194 kontroller i 2014 med et avvik på 53 stk.

Årsak for våre avvik tilskrives at vi i utgangspunkt mangler ressurser sett til antall pålagte kontroller. Krav til antall rapporter tilsier 8- 9 stillinger som ren lønnsrevisor, mot våre 6. Med knappe ressurser er vi sårbare ved fravær.

Det legges stor vekt på kvalitet. Kontrollen med etterfølgende rapporten skal gi et godt grunnlag for den senere saksbehandling av vedtak om endring av ligning, og for eventuelle anmeldelser. Dette innebærer at vi bruker mer ressurser på å innhente informasjon i forbindelse med kontrollene og å få til gode fakta beskrivelser. Ny rutine innen kvalitetssikring medfører at vi er to som utfører kvalitetssikringen, dette skal og dokumenteres.

Vi ser allikevel at det er forbedringspotensial i det å begrense tid pr kontroll jamfør vesentlighetsnivå og vurdert risiko.

Det har ikke vært det store år med avdekning, det forklares delvis med knappe ressurser, ressurser brukt på personallistekontroller og en større andel enkle kontroller, sett mot tidligere år.

Vi har og kontroll av mange konkurser, dette har medført at avdekning med påfølgende vedtak på arbeidsgivergrunnlaget har gått ned. Det blir ikke foreslått vedtaksendring (behandling) av avdekt arbeidsgivergrunnlag i disse sakene, da det ikke er likvider å hente, saksbehandling blir bortkastet. Det blir allikevel meldt som endring på differanse mellom innberettet oppgaver og det som avstemning avdekker. Her vil det og i enkelte tilfeller bli en avdekning som er negativ. Det har vært innmeldt lønn, men hvor lønn ikke er utbetalt gir negativ avdekning.

Totalt sett skulle det vært levert bedre, som det vises til, er det flere forhold som påvirker resultatet. Fra år 2016 vil en styrke arbeidsgiverkontrollen. Det er ansatt to nye med start fra 1.februar, den ene erstatter vakante stilling som har vært. Videre vil det bli utlyst for en stilling til i 2016.

3.2 Tidsforbruk

Antall dagsverk i snitt pr kontroll har vært ca 4,88 DV. Fjorårets beregnende var 4,42 DV.

3.3 Resultat av kontrollarbeidet 2015

For inntektsåret 2015 er dette telt;
 Endringsforslag arbeidsgiveravgift.
 Endringsforslag inntektsgrunnlag
 Rettinger(egenrettinger) ved at vi sender lønns og trekkoppgaver.
 Egenrettinger av virksomhet påvirket av kontroll.

Vi har følgende totalresultat i år:

antall kontroller 164
 antall rapporter med avdekning er 50 stk, av disse er,
 antall AK rapporter med beløp (endringsforslag) 35 stk
 antall FK rapporter med avdekning 2 stk
 antall kroner foreslått endring - sak inntektsgrunnlag kr 12 185 855 (inkl. egenrettinger)
 antall kroner foreslått endring - sak AGA kr 9 860 256 (inkl. egenrettinger)
 antall kroner forslag egenretting for AGA 180 257 (Negativ sum – 738 136, og - 87 491 påvirker)
 antall kroner forslag egenretting for inntekt 1 795 130 (Negativ sum -738 136, og - 87 491 påvirker)

Interkommunal arbeidsgiverkontroll	2015	2014	2013*
Endring inntekt ansatte	kr 12 185 855	kr 17 091 021	kr 29 184 711
Endring arbeidsgiveravgiftsgrunnlag:	kr 9 860 256	kr 10 910 169	kr 33 147 299

* Et større forslagsbeløp 15 000 000 i NSK ble ikke vedtaksbehandlet.

Vedtak: vi er målt på:

Beløp – måle vedtaket fra skattekontoret i beløp som andel av forslaget i beløp fra SKO

Antall – måle hvor mange av skattekontorets vedtak som beløpsmessig er lik endringsforslaget i våre rapporter.

For hvert av forholdene (beløp og antall) er parameteren splittet på:

Grunnlag arbeidsgiveravgift og inntektsgrunnlag (likningsendring for ansatte)

Det er et krav at 50 % av avdekning på avdekningskontrollene

Sum totale antall vedtak for AGA er 7 fra skattekontoret.

Rett vedtak på 5 stk. Gir korrekt treff med 71,4 %.

Sum totale antall vedtak for inntektsgrunnlag er 49. Rette vedtak 36, gir riktig 73,5 %.

Avdekning målt i år prosentvis av total antall rapporter er 23,8 %, mot fjorårets 21,1 %.

Det er registrert 16 kontroller i 2015 som har avdekt mulig straffbare forhold.

For NSK er det i 2015 sendt inn 13 anmeldelser mot 2 i 2014. Av disse gjelder 6 av forholdene for 2015, 7 anmeldelser gjelder forhold avdekt i 2014.

	2015 antall	2015 beløp	2015	Avdekn.	2014 antall	2014 Beløp	2014
	Vårt / SKM	Vårt forslag	SKM vedtak	% beløp	Vår / SKM	Vårt forslag	SKM vedtak
Vedtak inntekt	36 / 49	8 928 607	8 722 304	97,7 %	65/87	9 376 121	8 761 282
Vedtak AGA	5 / 7	2 515 823	2 552 945	98,5 %	13 /19	3 378 237	2 821 659

Antall, «vårt tall» er antall rette sett til vedtak.

Vi har 13 rapporter pr 31.12.15 som ikke er vedtaksbehandlet(PLK er ikke medregnet i disse). I personallistekontrollene 2015 er foreslått gebyrer totalt med sum 268 320,-. Resultat av ferdig vedtatt gebyr pr 31.12.15, er sum kr 180 600,-. Våre forslag på disse var sum 189 200. Gjenstående 10 PLK som ikke er behandlet pr 31.12.15, er foreslått med sum 96 320,-

3.4 Informasjonstiltak

Informasjons – dagene våre trakk 192 deltagere. Det ble i år gjennomført informasjonsdag i Ålesund, Herøy, Ørskog og Ørsta.

4. Regnskap 2014.

Regnskap for år 2015 er avstemt og innfor det budsjetterte.

5. Konklusjon

Seksjonen har i 2015 ferdigstilt 164 bokettersynsrapporter. Dette er 87 kontroller mindre enn hva vi i utgangspunkt hadde som mål. Dette til tross for økt grad av enkle, formal kontroller. Det bekrefter knappe ressurser etter endret krav, føringer og at 2015 har vært utfordrende på flere vis i en omstillingsfase.

Vi har i 2015 en nedgang i endringsforslag, sum avdekning spesielt innfor AGA endring. Dette skyldes både kontroll i konkurser, endringene av vesentlighetsgrense for endringsforslag og ressurser brukt på PLK.

Proveny av disse PLK fremkommer ikke tall for avdekning.

Vi mener kvaliteten på kontrollene og rapportene er gode, men at det er forbedringspotensial.

Følgende dagsverk føres over til 2016.

Kommune	Overført DV til neste år
Ålesund	- 1
Giske	30
Haram	16
Hareid	-7
Herøy	-23
Norrdal	5
Sande	21
Sandøy	4
Skodje	-16
Stordal	3
Stranda	-2
Sula	-25
Ulstein	33
Volda	-46
Ørskog	10

Ålesund, den 14.1.2016

Sigrun Andersen
teamleder



SAKSDOKUMENT

Sakshandsamar:	Inger-Johanne Johnsen	Arkivsak nr.:	2016/148
		Arkivkode:	223

Utvalsaksnr	Utval	Møtedato
63/16	Formannskapet	05.04.2016

ØKONOMISK STØTTE - FIRENASJONSTURNERING I ULSTEINVIK - HØDD HANDBALL

Administrasjonen si tilråding:

Det er ikkje avsett midlar til denne type tiltak i budsjettet for 2016. Søknaden vert difor avslått.

Vedleggsliste:

1. Søknad frå Hødd handball, datert 24.01.2016
2. Støtteerklæring frå Volda handballklubb datert 28.01.2016

Samandrag av saka:

Det vert søkt om kr. 10.000,- i støtte til Hødd handball i tilnyting til ei firenasjonars-turnering juli 2016. På grunn av at det ikkje er sett av midlar i budsjettet til denne typen tiltak, blir det rådd til at søknaden frå Hødd Handball blir avslått.

Saksopplysningar:

Hødd Handball skal saman med Norges handballforbund arrangere ei firenasjonars-turnering i Ulsteinvik i juli 2016. Hødd Handball søker om 10.000 kr i støtte til turneringa, og planlegg ei opplevingsrik veke for gjestar og besøkande: handballskule, beachturnering, familiearrangement, ulike seminar m.v. For Hødd som teknisk arrangør og for handballforbundet vil det vere viktig å bidra med kompetanseutvikling i alle handballklubber i nærområdet. Under turneringsdagane vil Hødd invitere ressurspersonar i ulike klubbar til å vere bidragsytarar mot arrangementet for å bygge kompetanse lokalt.

Det er planlagt å bygge opp ein ”ny arena” inne i Ulsteinhallen med god tilskodarkapasitet, og handballen er avhengig av økonomisk støtte og bidrag for å kunne arrangere slik arrangement.

Styreleiar i Volda handballklubb, Arild Bakken, støtter Hødd handball og handballforbundet sine planar om landslagarrangement i Ulsteinhallen juli 2016. Han vurderer arrangementet som eit viktig regionalt tiltak der Volda handballklubb i samspel med arrangøren kan bidra til kompetanseutvikling i alle klubbar i nærområdet.

Vurdering og konklusjon:

På grunn av at det ikkje er budsjettert med mildar til dette formålet, rår rådmannen til at det blir gitt avslag på søknaden om økonomisk støtte.

Helse og miljøkonsekvensar:

[Sjå sjekkliste, slett denne linken etter bruk.](#)

Økonomiske konsekvensar:

Ingen

Beredskapsmessige konsekvensar:

Ingen

Naturmangfaldlova:

Ingen

Rune Sjurgard
Rådmann

Inger-Johanne Johnsen
sektorsjef kultur og service

Utskrift av endeleg vedtak:

Hødd Handball

Klageinstans:



IL Hødd handball PB248 6067 Ulsteinvik

www.handball.hodd.no - handballhodd@gmail.com



Til

Volda kommune

v/Ordfører

Dato: 24.01.2016

Vil du vere med på verdsmeisterlaget ?

Hødd handball ønskjer verdsmeistrane i handball velkomne til Ulsteinvik og skal saman med Norges handballforbund søkje å arrangere ei firenasjonars-turnering i Ulsteinvik i juli 2016.

Dei norske handballjentene kjem til Sunnmøre for å spisse OL-forma mot topp internasjonal motstand og på direktesendt-tv i Ulsteinhallen, noko som er fantastisk og unikt.

Saman skal vi skape positive handballopplevingar på lokal, regional, nasjonal og på den internasjonale arenaen. Dette skal vi gjere med god og positiv dugnadsånd til det beste for idretten for heile nordvestlandet.



Under turneringa er det planlagt å spele to kampar kvar dag, torsdag 21. juli, laurdag 23. juli og søndag 24. juli. Billetter til kampane er planlagt lagt ut for sal så snart som råd på nyåret.

Ein planlegg ei opplevingsrik veke for gjestar og besøkande med handballskule, beach-turnering, familiearrangement, ulike seminar mv. For Hødd som teknisk arrangør og for handballforbundet vil det vere viktig å bidra til kompetanseutvikling i alle handballklubbar i nærområdet. Ein av forbundet sine sentrale strategiar er å bygge «klubbhuset» gjennom å la klubbane få ta del i ulike kompetansetiltak som bidreg til sunne og bærekraftige klubbar. Under turneringsdagane vil Hødd invitere ressurspersonar i ulike klubbar i å vere bidragsytarar mot arrangementet for å bygge kompetanse lokalt. Målsetjinga er å bygge sunne og gode oppvekstmiljø der born og ungdom får ta del i positiv dugnadskultur.



IL Hødd handball PB248 6067 Ulsteinvik

www.handball.hodd.no - handballhodd@gmail.com



Ein håpar at di kommune ønskjer å vere med å bidra med ei økonomisk støtte slik at nordvestlandet får handballopplevingar i verdensklasse. Ein vurderer tilbod om å arrangere ei slik turnering på nordvestlandet som UNIKT.

Under arrangementet vil ein kunne profilere seg på ulike måtar og på ulike stadar.

Ved slike store arrangement, er vår utfordring å ha ein god økonomisk struktur og sikkerhet. Ein planlegg å bygge opp ein «ny arena» inne i Ulsteinhallen med god tilskodarkapasitet. Utan økonomisk støtte og bidrag vil det vere umogleg for handballen å arrangere slike typar arrangement. Det er normalt at kommunar og fylkeskommunar er med å støttar med økonomiske bidrag (ref.: Stavanger).

Oppsummering:

For våre kommunar lokalt og innbyggjarane vil dette arrangementet vere unikt og særskilt. Det å få tildelt eit arrangement i denne storleik med brei medie-dekning og stor reklameeffekt vil vere betydingsfullt i vår målestokk.

Fylket vil frå 18. juli 2016 og ei veke framover ha alle «auge» retta mot seg frå heile handballverda og få ein marknadseffekt som ein elles aldri ville greidd å oppnå gjennom tradisjonelle kanalar.

For Hødd som teknisk arrangør og for handballforbundet vil det vere viktig å bidra til kompetanseutvikling i alle klubbar i nærområdet. Ein av forbundet sine sentrale strategiar er å bygge «klubbhuset» gjennom å la klubbane få ta del i ulike kompetansetiltak som bidreg til sunne og bærekraftige klubbar.

Under turneringsdagane vil Hødd invitere ressurspersonar i ulike klubbar til å vere bidragsytarar mot arrangementet for å bygge kompetanse lokalt. Målsetjinga er å bygge gode klubbar slik at sunne og gode oppvekstmiljø for born og ungdom vert vidareutvikla i lokalmiljøa våre.

Klubbar i Møre og Romsdal vil og få sjansen til å forhandskjøpe og reservere dag-billettar og pass for alle tre kampdagane med gode rabattar.



IL Hødd handball PB248 6067 Ulsteinvik

www.handball.hodd.no - handballhodd@gmail.com



For Hødd handball og handballforbundet er det viktig at dette vert eit regionalt tiltak der vi saman gir magiske handballopplevingar i vårt nærrområde.

Hødd handball ber om økonomisk støtte frå di kommune til arrangementet då det har lokal, regional, nasjonal og internasjonal verdi:

- a- Støtte større idrettsarrangement i storleik 10 000 kroner

Helsing

Jarl Martin Møller , regionstyremedlem i NHF region midt Norge og leiar i IL Hødd handball

Kontaktinfo: moller1104@gmail.com, mobil : 975 06 761

Kopi: Rådmann, Ordfører

Volda, 28.01.2016

Støtte til landslagsarrangement i Ulsteinhallen

Som styreleiar i Volda Handballklubb støttar eg Hødd handball og handballforbundet sine planar om landslagarrangement i Ulsteinhallen juli 2016. Eg vurderer arrangementet som eit viktig regionalt tiltak der vår klubb i samspel med arrangøren kan bidra til kompetanseutvikling i alle klubbar i nærområdet.

At Hødd handball inviterer med ressurspersonar i ulike klubbar til å vere bidragsytarar mot arrangementet, for å bygge kompetanse lokalt, støttar eg fullt ut.

Som klubbleiar er eg trygg på at arrangementet vil skape magiske handballopplevingar i vårt nærområde.

Med venleg helsing
Volda Handballklubb



Arild Bakke
leiar

PS 64/16 Orienteringssaker

OS 48/16 Kommunereform

Eg ber om at du legg ut kopien av meldinga frå kst teknisk sjef som orienteringssak til formannskapet.

Fra: Kjell Magne Rindal
Sendt: 16. mars 2016 18:30
Til: Malvin Kile; Asbjorn Aasebø
Kopi: Rune Totland; Rune Sjugard
Emne: Skiltplan/skilting Gamlevegen

Hei

Viser til sitert orienteringssak

" OS 39/16 Trafikksituasjonar Gamlevegen

Handsaming:

Leiar for anlegg og drift, Malvin Kile, orienterte om trafikksituasjonen ved Gamlevegen og Seljebakken. Parkering i vegbana fører til vanskar for brøyting og utrykkingskøyretøy. Teknisk sektor vil sjå på saka og fremje ny skiltplan."

Ber om at skiltplan vert utarbeida etter gitte retningslinjer og at skilting blir gjennomført etter plan slik som orientert i OS 36/19. Det er ikkje naudsynt for vidare behandling politisk for denne gjennomføringa.



Kjell-Magne Rindal
Eigedomssjef / konst. Teknisk sjef
Tlf 70 05 87 70/913 85 952
www.volda.kommune.no